朝鮮日報 夕刊 十六日(土)

英國總選擧結果
政府黨勝利確實
二百名差로絕對多數確保乎
保守黨의大滿悅!

【倫敦十五日發電通】十五日午後十時十分(日本時間十六日午前七時十分)까지에 判明된 總選擧開票結果는 如左하다

▲與黨
保守黨 當選 三八三
新議席獲得 八
舊議席喪失 八〇
國民勞働黨當選 八
新議席獲得 二
舊議席喪失 三
國民自由黨當選 三一
新議席獲得 三
舊議席喪失 一一
無所屬(政府系)當選 一
新議席獲得 〇
舊議席喪失 三
計 當選 四二三
新議席獲得 一三
舊議席喪失 九七

▲野黨
勞働黨當選 一五三
新議席獲得 九七
舊議席喪失 四
自由黨當選 一六
新議席獲得 三
舊議席喪失 一二
獨立勞働黨當選 四
新議席獲得 一
舊議席喪失 〇
獨立自由黨當選 四
新議席獲得 〇
舊議席喪失 〇
共産黨當選 一
新議席獲得 一
舊議席喪失 〇
無所屬當選 一
新議席獲得 〇
舊議席喪失 三
計 當選 一七九
新議席獲得 一〇二
舊議席喪失 一九

그런데 總議席數는 六百十五다

【倫敦十五日發聯合】十五日午後三時 現在까지에 計算한 得票數는 總計 七百六十三萬票에 達하는바 政府與黨의 得票는 斷然 野黨을 凌駕하야 二百二十萬을 超越하야
政府黨得票 四、四三一、〇〇〇
在野黨得票 三、一九八、〇〇〇
合計 七、六三〇、〇〇〇

【倫敦十五日發電通】總選擧의結果는 그後 判明하야가는데 政府與黨의 絕對的 勝利가 確實하게됨에이르러 保守黨本部에서는 十五日午後一時如左히 總選擧의 結果에 關하야 極度로滿足意思를表하얏다

오즉只今까지에 判明한 結果에 依하면 保守黨은 斷然勝利를收한것은 無疑하다 그리고 이結果는 當初 我黨의豫想以上의 好成績이다 如斯한 好成績은 大戰前에 施行된總選擧以來 일즉보지못한바로서 最後의結果가 判明되기까지는 分明한 것은알수업스나 우리保守黨은 反對黨에 對하야大體로 二百名의 差異로써 下院에 絕對多數를 制하게될것이다 (寫眞은 볼드윈英首相)

勞働黨領袖 아氏再當選

【倫敦十五日發電通】勞働黨領袖 元맥도날드內閣의 遞相리스스氏와 함께 元맥도날드內閣의 海相알렉산더氏는 再選되엇다

『與黨勝利는確實 國民은政府를信賴』
뽈首相스테이트멘트發表

【倫敦十五日發電通】政府黨의大勝은 確定的이 되엇스므로 뽈드윈首相은 十五日午後三時 如左한스테이트멘트를 發表하엿다

總選擧의結果 全國民이 現內閣에 對하야 다시 새로운全面的支持를 與한것은 吾人의國家復興과 世界平和 確保에 對한 事業繼續에 熱烈한 精神的信賴를 抱懷한것을 明白히한것이다

맥도날드父子落選

【倫敦十五日發電通】今回의 總選擧에 立候補한 國民勞働黨首 맥도날드氏及 그令息 맥도날드植民相은 모다 落選되엇다

各黨領袖再選

【倫敦十五日發電通】今回의 總選擧에서 左의 諸氏는 再選되엇다
勞働黨領袖 이든無任所相
自由黨總裁 로이드조지氏

政府側當選者面貌

【倫敦十五日發聯合】十五日開票한結果 當選으로 決定된 政府側當選者의 主要人物은 如左하다
國民自由黨領袖 內相 싸이먼氏
勞働相 브라운氏
工務相 코어氏
無任所相 이든氏
文相 스탄레氏

現軍制를大改革
軍事統一을企圖
全國을五管區로分하야陸軍을配置
國民政府의新意圖

【上海十六日發聯合】中央派의國內統一工作은 六中全會及、五全大會를 機로 完成을 期하고잇는데 이미 第一段으로 北方의 閻錫山、馮玉祥의兩巨頭懷柔에 成功하고 目下 第二段으로 西南派懷柔工作을 進行中이다 그런데 第三段으로는 軍制의 大改革을 企圖中이다 即 軍事委員會를 解消하고 陸海軍을 統一하야 그 總司令에 蔣介石氏가 就任하고 六十師로된 國防軍(陸軍)을 編成하야 馮玉祥氏가 總司令에 서리라 한다 그런데 이六十師는 全國을 五管區에 分하야 各各 適當히 配置할터인데 五管區는 如左하다
一、中央區 江蘇、浙江、安徽、江西、河南、湖南、湖北
二、西南區 福建、廣東、廣西
三、準中央區 四川、貴州、雲南、西康
四、華北區 河北、山東、山西、察哈爾、綏遠
五、西北區 陝西、甘肅、寧夏

大體 右와 如히 中央區는 何應欽、西南區는 陳濟棠、李宗仁、白崇禧、準中央區는 顧祝同、華北區는 閻錫山、西北區는 馮玉祥이 各各 首腦部가 될것으로 보이는데 이案이 實現되면 蔣介石氏는 大元帥、馮玉祥氏와 閻錫山氏는 副元帥가 되리라 하며 蔣介石氏는 드듸어 中央集權의 强化를 行하게될터이다

國防會議開催코 對北中問題檢討
國府、北中時局을極重視

【南京十五日發聯合】國民政府는 北中問題를 極度로 重視하고此際 一步 處置를 그릇하면 北中뿐만이아니라 全中國에 亘하야 國民黨政權의 存立에 根本的打擊을 與할 念慮가잇고 또對日關係도 極히 困難한 事態에陷入함으로 五全大會終了를 기다려 黨部 國防各方面의首腦部로 國防會議를 南京에 招集하고 蔣介石、馮玉祥、張學良、西南派代表李宗仁氏等의參會를 求하야 對內的으로 北中問題 對外的으로 對日政策의 再檢討를 하기로되엇다

中央對河北 一層惡化

【天津十六日發聯合】中央軍의河南集結은 宋哲元、商震氏等北中實力派에 重壓을 加하야 自治運動을 未然에 粉碎하려는 魂膽이라고 解釋되다 이미 軌道에 오른 北中自治運動은 姑息的 手段으로는 阻止할 餘地가업서 蔣介石氏가 非常手段으로 또 萬一 危險도 무릅쓰고 中央軍을 河北省境에 進出시킬는지 如何間 中央軍의 河南進出은 도로혀 北中民衆의 態度를 硬化케하고잇서서 今後 다시北上을 企圖하는데 잇서서는 中央對河北의 對立關係는 一層險惡의 一路를 밟을것으로 보인다

八面鋒

英國 總選擧의 大勢는 이미 決定。

◇ 保守黨 大勝、自由黨 潰滅、勞働黨 稍挽回、그리고 國民勞働、國民自由는 또한 먹다 남은것을 주어먹는 格。

◇ 軍國的인 對伊政策을 들어 政爭의 具로 삼은것이 勝利의 理由일지나

◇ 政綱은 如何間 이기는것이 政爭의 目的인 以上 手段을 가릴손가。

◇ 맥도날드父子 모다 落選! 背叛者란 烙印을 今日에야 正式으로 바덧나?

◇ 殺人者 再犯을 防止코저 五十萬圓 豫算으로 保護機關을 準備。

◇ 無恒産 無恒心이라、그들에게 職業과 糧食을 주면 再犯안키가 十中八九。

◇ 千數百을 넘는 京城妓生 아죽도 不足하다고 免許願 還至하야 當局者가 頭痛한다고。

◇ 그대로 두자니 旣得權者가 橫暴하겟고、더 늘우자니 風紀를 紊亂시킨단 말이지?

◇ 그러나 免許의 標準이 업시 늘우기만 한든 風紀를 紊亂시킴이 잇슬지언정 利益은 업슬걸。

中央軍河南集中說로
日本軍重大意思表示

【天津十五日發聯合】蔣介石氏麾下中央軍의 精銳가 河南에 集中하얏다는 報道에 日本中國駐屯軍當局은 右는 北中治安에 關한 梅津何應欽協定을 無視한 行動으로 北中治安維持에 重大影響이 잇다하야 重大意思表示를 하기로되엇다고 確聞한다

中央의對北中牽制는 自治運動促進

【天津十六日發聯合】中央軍의河南集結은 北中實力派에 重壓을 加하야 自治運動을 粉碎코저企圖하고 잇는것이 明白한대 蔣介石氏가 對日戰爭誘發의 危險을 무릅쓰고까지 河北省에 大軍을 北上식힐것은 업을것이라고 보는이도잇다 左右間 北中建設運動은 中央의 重壓政策에 依하야 도로혀 促進되여 逆効果를 나타내고잇서 이數日間의 政局의 推移는 자못 注目된다

河北新銅貨票發行

【北平十五日發聯合】河北省은銅貨救濟對策으로 新銅貨票(銅貨九枚、二十枚、四十枚兌換紙幣)三種을 發行하기로 決定하야目下 銀行會、錢業會와協議中이다

百武司令長官 出雲艦上서重要協議

【上海十五日發聯合】第三艦隊司令長官 百武中將은 十五日午前五時巡洋艦 球磨로 上海에 到着 出雲艦上에서 荒木陸戰隊司令官 杉坂第十一戰隊司令官 佐藤海軍武官을 招致하야 水兵狙擊事件 其他上海等에서의 排日狀況을 詳細聽取함과 同時에今後의 對策에對하야 重要協議를 遂하얏다 百武司令長官은 更히大使館에 有吉大使를訪問하고 歸任의 人事를 하얏는데 一兩日中에 更히 有吉大使와 會見하야 刻下中國時局에 對하야 協議할 豫定이다

隴海線方面에
中央軍廿萬集結
日本軍側事態를重視

【天津十六日發電通】蔣介石氏는 五全大會의 秘密協議에 基하야 隴海線方面에 中央軍二十萬人의 集結을 急히하고 陝西省方面의 舊東北軍十五萬과 呼應하야 赤匪討伐旗幟의下에 北中首領에 重壓을加코저하는形勢가 드데여明瞭케되엇다 이結果南京政府一部의 對日主戰論이 必然的으로 日中兩軍의 直接衝突까지 進展할 危險을 多分으로 가지고잇슴으로 關東軍及 中國駐屯軍에서는 이의成行을 極重視하야 萬般의準備를 進行하고잇다고한다

商震氏의立場은
難進難退의苦境
河北南部서形勢를靜觀乎

【天津十五日發聯合】商震氏麾下第三十二軍의 廊坊駐屯一個師가 十三日以來 平漢線保定北方에 移駐하고 또 保定、大名方面의 河南省境으로부터 大名方面으로 向하야 秘密裡에 移動을 開始하엿다는 情報가잇다 그리고 商震氏는 表面 保定附近의 部隊檢閱이라 稱하고 目下 該地에서 部隊移動의 督勵에 當하고잇는 模樣이다 商震氏가 갑작이 如斯한 態度를 取하게되엿슴은 자못 不可解라고하는데 一般的觀測에 依하면 宋哲元氏와의 勢力的對立에 依하야 將來의 豫測을 세운때에 參謀長의 裏面工作이 相當히 奏効한것으로 商震氏는 드듸어北 [illegible] 決定判斷을 압두고 河北南部에서 情勢를 觀望할것이 아닌가 하고잇다 그러나 右觀察은 一般常識的인것으로 事實 그러타고 判定할 最後的인것이 아닌데 다만 이와가티 商震氏가 時局 糊塗策을 取하게되는것은 河北民衆의 信望을 失할 憂慮가잇다 卽 宋哲元氏는 十二日 五全大會에 政權을 民衆에게 解放하라고 通電하고 또 程克氏는 同日 銀의 國有令反對等을 絕叫하는 布告를내어 河北人의河北인 民治政治에의 歸趨를 明白히하엿다 그런데現在에 이르러도 商震氏는 그態度를 鮮明하게하지안코 부질업시 民衆의 輿論에 伴치안는것가튼 態度로 躊躇逡巡하고잇는것은 今後의 動向에 큰 疑問符를 自投한것이라고 注目되고잇다

北中情勢에對해 米當局沈默

【華盛頓十五日發聯合】北中情勢는 漸次險調를 傳하는데 對하야 國務省은 深甚한注意를 하고잇는데 米國政府의 意圖에對해서는 絕對緘默하고 一切言明을 避하고잇스며 米國各新聞紙도 國內問題、伊에兩國의 紛爭 英國總選擧等을 滿載하고 極東의 報道는별로 揭載치안는다

人事·集會

▲宇垣總督 關東中이던바十七日午後三時二十分京城驛着歸任

▲今井田政務總監 總督府明年度豫算에關하야 中央과 折衝次來二十三日 午後三時發 노조미號로渡東

天皇陛下 霧島神宮御參拜

【鹿兒島電話聯合】鹿兒島御駐輦의 天皇陛下께옵서는 地方行幸에압서 御敬神 御崇祖의 御軫念에서 十六日 霧島神宮에 御參拜하옵시엇다

天皇陛下御日程 宮內省發表

【東京電話聯合】十五日 午後六時半 宮內省發表、天皇陛下께옵서는 今十五日 午前八時五十分 行在所御出門 同九時 宮崎驛御發車 同十一時三十四分 延岡驛御着車 延岡、城山及 旭日베르그絹絲株式會社延岡工場에 行幸하옵시어 午後零時十四分 延岡驛御發車 同四時五十一分 鹿兒島驛御着車 同五時三分 行在所(鹿兒島縣立第一高等女學校)에 御安着하옵시엇다

海軍軍縮會議와그前途
洋上霸者主力艦 隱顯自在潛水艇 (三)
雲崗生

以上所述과가치 量的制限에 잇서서 各國이 保有할 總噸數가 幾何까지라고 制限하는 同時에、他方、實的制限에 잇서서 單艦噸數를 制限해 노흐면 비록 直接으로 艦數制限主義를 쓰지 아니할지라도 各國이 保有할(各種)軍艦의 隻數는 自然히 制限될것이다。何故오하면 各種軍艦에 對한 保有噸數를 被除數로하야 이것을 單艦噸數로 除해보면 一種의 艦數가 자연히 나올것이기때문이다。故로 海軍에 잇서서의 艦數制限은 實質兩方面의 制限을 기다려서야 비로소 그 所期의 目的을 達할수 잇슴을 알수가 잇는同時에 이미 量的制限이 잇고、다음 實的制限이 잇스면 비록 直接으로 艦數制限을 안하드라도 저절로 艦數가 制限된다는 理致를 우리는 알수가 잇다。다음으로 說明할것은 艦種別制限主義와 總噸數主義의 二者인데、이것을 說明하는데는 現代에 잇서서의 軍艦의 種類를 說明하지 아니하면 아니될 必要가 잇슬것이다。그러나 斯方面의 技術的 專門家가 아닌 나로서는 이것을 科學的으로 說明할수가 업스니까 結局은 種別名稱을 羅列하고 다가 若干한 槪念的說明을 부칠수밧게업다。

그런데 軍艦의 種類는 헤면 한량 이름만 말해도 戰艦(一名主力艦)、巡洋艦、航空母艦、驅逐艦、掃海艇艦、敷設艦、潛水艦、海防艦、特務艦、그他等等 宏壯하다。그러나 그中에서 海軍制限의 對象이 되는것은 (一)主力艦又稱戰艦 (二)航空母艦 (三)巡洋艦、(四)驅逐艦 (五)、潛水艦等의 五者이니、이제 이五者를 드러서 簡單한 說明을 부치기로하자。

主力艦=一名戰艦=海軍戰鬪力의 中心은 戰艦이다。戰艦은攻擊力、防禦力이 共히 絕對無比의 威力을 가지고 잇다。따라서 이에 對抗할수 잇는 海上의 戰艦은 다시업다。米國의 空軍萬能論者미치엘大佐는『戰艦이 海軍力의 主力이든 時代는 발서 지내다。三萬噸의 戰艦도 空軍爆擊에는 견저낼수가 업다。』라고했다。그러나 建造費七千萬圓以上에 達하는 新式戰艦이 僅僅一、二小隊의 爆擊으로因하야 潰滅하는 일은 업다。그런데 華府及倫敦兩海軍會議는 日英米三大海軍國의戰艦을 英國十五隻、米國十五隻、日本九隻(比率을보면 英國五、米國五、日本三、即、이것이 有名한五五三의 比率)으로 制限했는데 現在 事實로잇는數도 이와 비슷하다。그런데 世界大戰當時、英獨兩國의 젯트란드大海戰에 잇서서는 英三十七隻、獨二十一隻이 相對하야 北海의 怒濤中에서 砲火를 相交했던것이다。

航海母艦=二十世紀의 海戰이 空中戰으로 勝敗를 決할것은 疑心업는일이다。그러나 渺茫한大海洋은 空軍의 自由活動을 不許한다。航空機가 洋上의 艦隊戰鬪에 參加하기爲해서는 海上을 移動할 根據地가 업서서는 안된다。航空母艦은 이作戰的要求에 依하야 海上根據地의任務를 다하기爲하야 생긴것이다。外形은 一見 平板으로 된 섬(島)과 가티 보인다。그艦腹에二十機乃至百機의 航空機를 싯고、自由로 大洋을 떠도라다니며、敵軍根據地의 空襲、敵航空隊와의 交戰、敵艦隊의爆擊等絕大한 偉力을 發揮한다。

巡洋艦=은 海戰에 잇서서 가장重要한 任務를 다하는 者다。巡洋艦은 文字그대로 三面六臂의 活動을 한다。뎰존提督은『巡洋艦은 海軍의 눈(眼)이다。』라고 햇다。巡洋艦本來의 任務는 遠海에 出하야 敵狀을 偵察하는데 잇다。現代의 海戰은 偵察戰으로부터 始作한다。巡洋艦은 遠洋上에 出하야 偵察의 先鋒에 서는 同時에 가리 偵察任務에 [illegible] 航空母艦과 [illegible] 無線電信의 中繼者가 되며、[illegible] 通信을 防害하며、또한 [illegible] 偵察部隊를 攻擊한다。또한 巡洋艦의 任務는 偵察만이 아니다。彼等은 主力艦隊가 警戒航行할때는 前衛後衛가 되며、또主力決戰時는 戰艦隊의 首尾에 잇서서 襲來하는 敵의 水雷戰隊를 擊攘한다。巡洋艦에는 甲乙兩種이 잇다。

驅逐艦=은 水雷戰의 主力이다。細長輕快한 모양을 가진것으로서 甲板에는 무서운 魚雷發射管을 多數히 裝置한것인데、이것의 編隊攻擊은 能히 敵의 主力艦을 擊破할수가 잇다。그뿐아니라、敵의 驅逐艦、巡洋艦等과 交戰하기 爲하야 大砲를 搭載하고、敵의 潛水艦을 攻擊하기 爲하야 爆雷를 가지고 잇다。驅逐艦은 敵에 艦隊에 對한 水雷攻擊以外에 偵察로 哨戒로、交通線保護로 無限한 任務를 다하기爲하야 그形은 漸漸 커지기始作하야 只今은 大型驅逐艦은 거이 輕巡洋艦만치 커지게 되엿다。

潛水艦=은 洋上에 隱密한 行動을 取할수잇는 唯一한 軍艦이다。潛水艦의 모든 戰術上의 價値는 實로 이點에 잇다。彼等은 一萬浬以上에 達하는 行動力을 가지고 巧妙히 敵의 눈을 避하면서 遠距離偵察과 索敵을 行할수가 잇다。또한 近海의 哨戒監視에도 潛水艦을 缺할수가 업다。以上二任務、遂行中에 遠距離偵察에 잇서서는 敵國沿岸地方에 絕大한 脅威를 준다。敵이 그나라近海에 潛水艦이 出沒함을 보면 敵艦隊가 自由行動을 取할수가 업시 된다。(續)

ポータブル蓄音器의
大景品付大賣出함 但前金五圓送金한분에限함
注文時는驛名을必히通知하십시오……

A號 最新式傾斜卷
定價金二十圓
大特價金十圓也
景品 朝鮮レコード五枚 蓄針四百本進呈
ケイタイ蓄音器
强力スパイラルモーター
高尙レザー張
巾9寸5分奧1尺2寸5分厚4寸5分

B號 二連モーター入演奏力三回
定價金三十圓
大特價十五圓也
景品 朝鮮レコード十枚 蓄針四百本進呈
優美二色レザー張
七分二連スパイラルモーター
自動ストップ付
巾9寸 分奧1尺2寸5分厚5寸2分
(電略ケ)

○朝鮮레코-드가 不合한분은 日本레코-드를 그만큼進呈

朝鮮レコード特選目錄

番號	種類	曲名	演奏者
一五五 一五六	古代劇	沈淸傳(全二枚)	金振門 韓石
一五七	短歌 雜歌	瀟湘八景 興打鈴	金南洙 韓成基 朱鶴香
一五八	流行歌	靑春의幻影 旅愁	崔承伊 徐祥錫
一六〇	俗謠	박물가 新興打鈴	金響 李小紅
一八一	西道雜歌	平壤念佛 압산타령	李映山紅 李眞鳳 金瓜葉 李映山紅
一二八	雜歌	寒邊歌(上下)	李映山紅 李眞鳳
一八八	短歌 南道雜歌	草露人生 農夫歌	吳太石
一八九	西道雜歌	孔明歌(上下)	李眞紅 張香鶴
一六一	春香傳 三國誌	못잇겟네 觀堂上	金南洙
一六二	俗謠	도라지타령 春香歌	金響 李小紅 李小紅
一六三	詩歌 雜歌	新開城난봉가 譜別歌	李眞鳳 李小紅 金玉葉
一六七	西道雜歌	愁心歌 역금愁心歌	李眞鳳 金玉葉
一八四	春香傳	獄中相逢 숙대머리	金[illegible]鶯
一八五	沈淸傳 三國誌	범피중류 楚漢歌	朴綠珠
一八七	正樂 俗曲	念佛 긴아리랑	短簫 崔壽成 揚琴 高載德
一九四	短歌	秋風感別曲(上下)	金南洙
一九六	短歌 沈淸傳	成平天地 秋月滿庭	金[illegible]鶯
一九八	民謠 流行歌	新아리랑 夜鳴鳥	申紅心 가야금倂奏 林生員
一九九	넌센쓰	結婚風景(上下)	金玉丹 林生員
二〇〇	三國誌	敗卒寃鬼 새타령	韓成基 伽倻琴[illegible]
二〇一	短歌	名妓名唱 丈夫歌	朱蘭香 杖鼓 韓成蓮
二〇二	俗謠	二八靑春歌	李映山紅 李眞鳳 金玉葉
二〇三	興甫傳 水宮歌	興甫가 나오는데 王日然하다	金[illegible] 杖鼓 吳太石
二〇四	春香傳	일절통곡(上下)	韓成基 杖鼓 朱[illegible]
二〇五	鄕土劇	三夢과玉蓮이(上下)	金振門 韓芝石
二〇六	西道民謠	밤님 역금	金宗朝
二〇七	傳說 實話	콩쥐팟쥐(上下)	朴世鶴 韓芝石

右目錄中에서조와하신曲目을番號로指定하십시요
右外新型特價에蓄音機レコード各種의型錄及商報를每月發行하니申込을乞함

蓄音器レコード製造卸問屋 菊屋商會
名古屋市西區伏見町四 振替名古屋四八公 電話本局三三五五

모든음식을맛잇게하는
味の素 아지노모도
(商標登錄)
李王家御用達 味の素本舖 株式會社 鈴木商店
「四季朝鮮料理法」定價五錢 送料二錢
京城府南大門通三丁目 味の素本舖 鈴木商店朝鮮事務所

朝鮮人의商租權 農耕地面積制限

耕地는十五萬坪、市街地는千坪으로制限

滿洲土地商租問題

재만조선인의 사활문제라고 할수잇는 상조권(商租權)획득문제에대하야는 그동안당국자간에부단한교섭이 잇슨후에 기한육상십변으로한도하고 토지의면적은 제한이업시 무제한하고 회득을하여 이기한이 다하면 무조건하고 다시 상십변을 연장할수가잇게스리 이것을 얼마든지갱신하도록 결정되엇다고 전하든바 최근모처에 도착한보도에의하면 이문제에잇서 총독부와군부의 의견이 일치가안되고잇다한다 즉군부의의견으로는 재작년상월이래 일본내지인에 대하야는 제한을안붓치나 조선사람에대하야는 농경지(農耕地)십오정보와 시가지는 일천평을 제한키로한다는 의견을 갓고잇다 이에대하야 총독부에서는 만주의 조선사람과 일본내지인사이와 처지를 차별할필요가 업다고하야 의견의대립을 보게되엇다고 하는바 만주에이주해잇는 조선인으로는 거의 전부가 농경으로 그생업을 삼을뿐아니라일반업계에 잇서서도 농사가주안이되여잇는터에 상조면적을 제한한다고함은 장래로 재만조선인의 발전에 잇서서 크게 영향될것이요더구나 만주의 농업은대규모를 요하는 채산에잇서 그장애되는바가클터이라고 한다

大使館認可로 制限超過可能

福島事務官談

조선사람에게 십오정보의 경지와 시가지 건축의 천평이상을 상조할경우에는 대사관(大使館)의 량해를 어든뒤에 엇게되엇을뿐으로 법적(法的)차별을 하는것이 아니다 그러나 일본내지인에게 이상과가튼 조건이 업게된 사정에대하야 나로서는 할수가업다

殊常漢은大賊

십오일 오후 열한시반 부내동대문경찰서 사법게원이 본정삼월(三越)오복점압을 지나다가 거동이수상한 자한명을 발견하고 남대문시장까지 쫏처가서 붓잡어다가 방금취조를 진행중인데 그는본적을 충남공주군공주면 상반정(公州郡 公州面 常盤町)에 두고 현재주소가 일정치안흔 절도전과이범 하용만(河容萬)(三一)인 것이 판명되엿다 그는 작년십월에 김천(金泉)형무소를 나온후 경성으로 올려와서 영등포(永登浦) 로량진(鷺梁津) 근처로 도라다니며 비첨마전분으로 드러가서 양복、귀금속등 천여원어치를 훔친사실을 자백하엿다한다

年來問題되든 阿峴里에水道

여름을 마층적마다 물가난에쪼들려서 말려버리려는 우물가에 물지게행렬이 장사진을처서 시외아현리(阿峴里)의 명물이되여잇지만 이아현리와 린접한 공덕리(孔德里)에 이번에 수도가 노히게되엿다 즉 아현리에는칠십오번지의일호와 삼백사십사번지의일호압과 오백사십번지압과 오백구십삼번지압과 오백팔십팔번지압과 사백륙십번지의십일호압 여섯곳과 공덕리에는일백팔십이번지압에 각각공수전을 설치하고그곳주민에게 음료수를 공급할작정으로 오는십월일 경성부회를 지나서 경성부에서 즉시실현에 착수하리라한다

保菌者徹底調查 生食을絕對禁止

菜蔬洗滌에淸溪川水使用取締

道의防疫會議結論

경긔도위생과주최의 대방역회의는 각관계방면의 권위사십오명이모여서 기보와가티 십오일오후한시부터 도청회의실에서 열리엇다

대체로 위생과에서 발견한량대병원인 기후의관계와 사람의대량집중의 두가지점을 근거로하고 참가인사측에서 각각그전문적 각도(角度)에서 연구하야제출한 방역안을 토의하엿다 즉부내하수도의 개량증설·보균자검사철저 채소를 씻거나·세탁하는데 청게천(淸溪川)물을 절대로 못쓰게할것 주택의 구조변기의개량 생식(生食)의 엄금등의 여러가지안을 협의하엿다고한다

결국은 이방역사업은 적극적건설적인 방법과 소극적인 방법을병행해서 써야한다는 견해에서이방면에대하야 경성부와 경찰의련락을 도모하기로하고 부에서는 명연도예산에 위선동대문과 광희문(光熙門)부근에 공설세탁장을 신설하고 병원체의연구를 위하야 세균검사의사를 각각다섯명식 도위생시험실과부위생 시험실에 두어서보균자조사등의 사업도 강화하기로하엿다고한다

討伐隊挾擊따라

【咸興】 함경남도대안의 토병단은 현재약일천이백여명에 달하는데 최근관동군의 대토벌로인하여 무송현(撫松縣)방면으로부터 점차 함남대안에 장집하고잇스며 일만간도성(間島省)의 대토벌 개시로 인하여 상류방면의 토병단들이 점점하류로이동하야 전부함남도 대안 장백현에집결 하고잇슨 현상임으로좌우 토벌단 에게 협격을 당할이들 토병단이 극궁한끄테 언제어느때에 조선내지로 침입할는지 추측못할 상태에 잇슴으로 함남경찰부에서는 련일국경경비강화에 구수협의하는 일방국경제일선을 적극적으로 독려하여 미증유의 엄중한 경게를계속하는동시 만일의 경우에가추고저 제이선의 응원경비대까지 편성하여 제일선과 함께경게를할게획까지하고잇다

共靑事件八名 京城으로控訴

十餘名刑事가護送

【咸興支局電話】 함흥공산청년회(共靑)사건의 피고중에서 불복공소한 여덜명은 십륙일오전여섯시 오십오분에 함흥을떠나는차로 함흥경찰서 강전(岡田)고등계주임이하 오륙명의 형사에게 호송되여 경성으로 향하엿는데 이날오후 두시십오분에 경성역에도착하리라한다

國、地方債六億圓 每戶負擔百四十圓

現在返濟狀況으론今後三十年걸려

今年度現在朝鮮負債

조선에서 부담해야만될 국채와지방채는 모다얼마나되는가? 총독부 리재과(理財課)에서 조사한 소화십년도의 통계에의하면

國 債 四九八、八三〇、五二四圓

地方債 九二、六六一、四五六圓

內容 ⊿道債 六四、七八八、八六〇 ⊿府債 一九、八九一、五九四 邑面債 七、四二一、五八五 學校費 一九九、〇四〇 ⊿學校組合 三六〇、三七七

合計 五九一、四九一、九八〇圓

으로서 약륙억원의 거액인데 이것의대부분은 철도、도로、항만、교육시설등에 든것으로 이것을 총인구이천백만인에분다면 한사람 평균부담은약이십팔원오십전이되고 매호부담은 일백사십원이라고한다

그러고 총독부에서는 이채금에대하야 매년이천오백만원식 갑허드러가고잇스나 이대로나간다면 현재에수만 갑는대도 아죽 삼십년은 더걸릴 모양이라고한다

腰帶로主人을結縛 食刀로威脅奪金

今曉靑葉町에大膽한强盜

暗黑街의歲暮前景

변말복안혀두고 부내에서 첫강도사건이 찬바람이 맹렬하게 불어치는 오늘새벽룡산서(龍山署)관내인「청패」에서 이러낫다

십륙일 새벽세시오십분쯤되여 청엽정(靑葉町)일정목 구십오번지 리순성(李順成)(四〇)의집에겁 정양복에캡을 푹눌러쓰고 얼골을 수건으로 가린나이 이십칠팔세가량 되여보이는 강도한명이 기리 자가웃가량되는 일본식칼로 대문비장을 갈쫘가티제처열고들어와서 때맛츰 사랑방에서 경성고무주식회사 (京城護謨株式會社)에 근무하는 맛아들 근오(根五)(二一)가 도라오기를 밧느께까지 고대하다가피곤해서 잠든자한시간가량밧게 안되는주인 리순성을 깨워일으키여『떠들면죽인다고』위협한후 허리띄로단단히 그를결박하고 그의족기기속에잇는 지갑에서 일원짜리지전 여섯장과 밋백동전 동전석거서 이원가량등 도합팔원각수를 강탈한다음 다시 그를입장세위가지고 혼저자고잇는 그의맛며누리 방으로 드러가서금부치를 내노호라고 독가튼방식으로 칼을번드기며 위협하여시가이원가량되는 도금비녀 한개를강탈해가지고 드러왓든 대문으로나가서쏜살가티 다러나고말엇다

범인은 압서적은 리순성을위협할때에 대문밧글 향하여『단단히파수를보고 잇게』하고두어서너번 련거퍼고함친 일이잇는것으로 마루어보면 그여느자가 또한지잇는것으로 보고잇다

그래서 이급보를 바든 룡산에서는 송강(松岡)서장을 비롯하여 서원총출동으로 현장에달려가 림검을 하는한편 관내에 물샐틈업는 수사망을 버리고부내 각서와 련락하여 범인잡기에 맹렬한 활동을 하는중이데 십륙일 오후한시까지 아직 붓잡지 못햇다 그리고 오늘아츰에 효창원근처에 잇는 청엽장(靑葉莊)이란 그전 료리스집터에서 피해자 리문성의 피무든 다님한짝이 버려잇는것을 발견햇는데 이것은 범인이 자긔칼에 손을 다치고 피가 몹시흘르니까 그것으로 처매고가다가 버린것이 드러낫슴으로 그서에서는 그것을 오직 하나인 증거품으로해서 활동하는중 범인이 잡힐것은 목첩간에 잇다고 확신된다한다

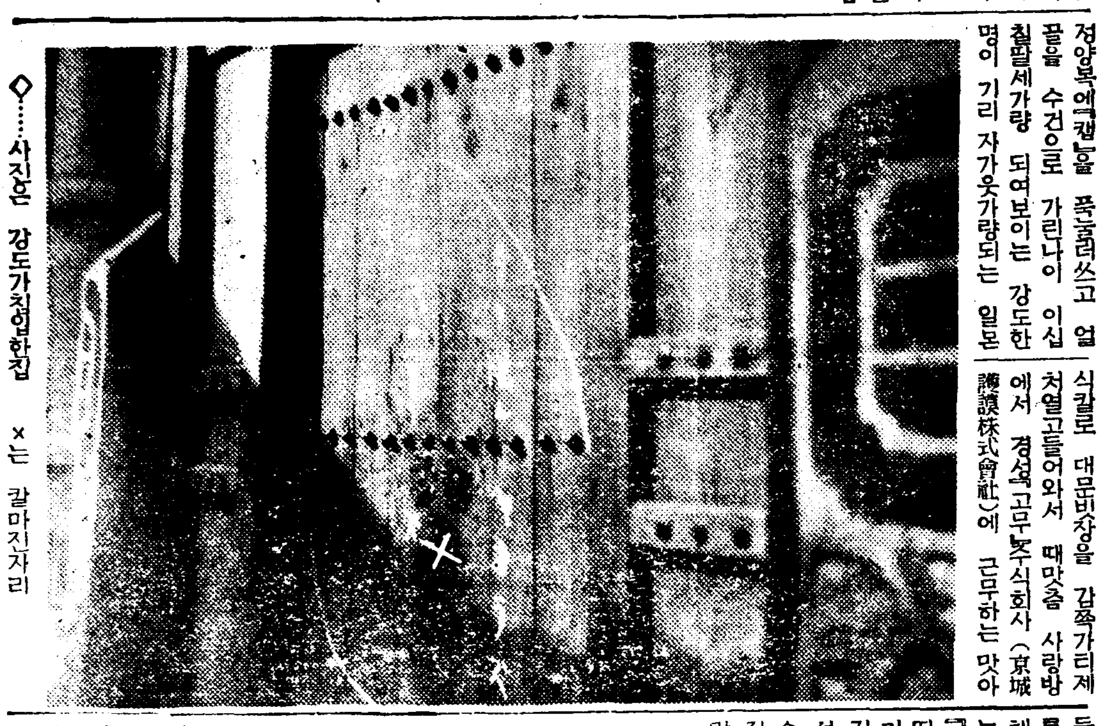

◇……사진은 강도가침입한집 ×는 칼마진자리

따이야半指를 拔取하야逃走

和信百貨店에怪賊

십오일 오후 여덜시이십분부내게동(桂洞) 한영석 (韓永錫)(假名)이 화신(和信)백화점식당에서 저녁을 먹고 승강기를타고 내려오든중 나히 한삼십가량된 청년한명이 그의 손가락에 끼여잇는 금강석(金剛石)반지 시가 이백원짜리 한개를빼어가지고 쏜살가티 문밧그로도망하엿거이 발생하야 이급보를바든 종로경찰서 사법게에서는 사건을 비밀히하고 범인수색에 노력중이다

天氣豫報

晴、寒

七百七十八미리의 優勢한大陸高氣壓은 東方으로 뻐더 朝鮮을거처 日本本州로퍼지고잇다 滿洲朝鮮은 日氣가조코 北風이불고 氣溫은 昨朝보다十度나 떠러지고國境中部은 零下二十度以下朝鮮海峽南西岸은昨日本內地는天氣가낫부고昨日에비가온다

昨日 最高 九度七 最低 二度八

今朝 零下三度三

今日正午 零下○度八

림질 ネオチリン 네오치리ン

二圓、三圓、五圓、十圓

京城本町四ノ一二六 株式會社 木村藥房

兵庫縣細川、電淡河六番 株式會社 山本製藥所

全國藥店百貨店에잇슴

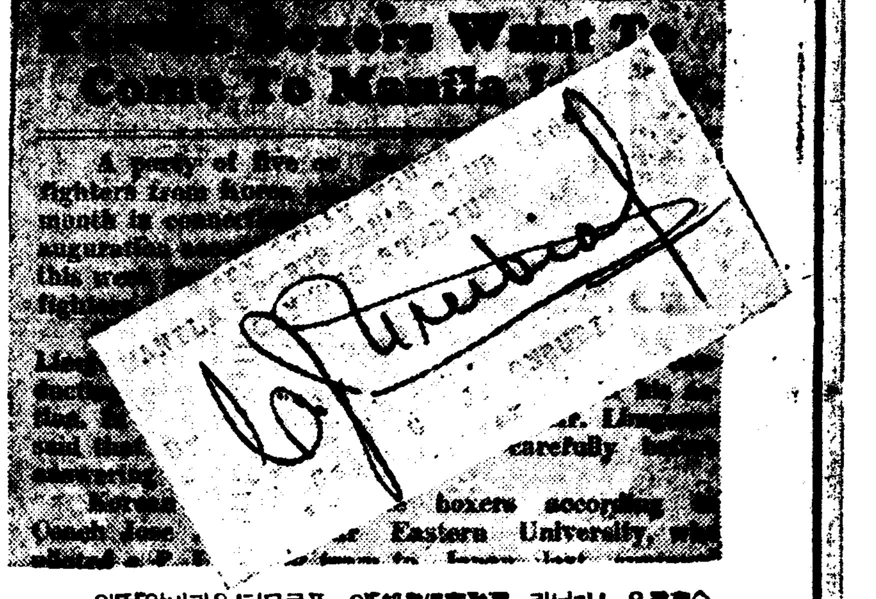

◇寫眞은「마닐라運動具俱樂部」의 푸로모터「우리비알」氏의 싸인과 朝鮮軍來征「뉴스」가 報道된 比島新聞의一片

朝鮮푸로拳闘選手들 比律賓서招請

今夏아마拳闘來京을因緣

本社運動部通하야

지난六月 本社의後援아래열렷든 比律賓對朝鮮의 國際的大拳闘의 熱狂的 光景은 아직도 우리의 記憶에 새롭거니와 이記憶보다도 우리에게는 比律賓과 우리사이에 맺어진 親愛의 情이 더새로워감을 느낀다 鐵拳에잇서서 善戰情敗하야 情誼의 크다란 勝利를 엇고 도라간 그들은 이제는 新獨立國比律賓共和國의 빗나는 太陽아래서 힘찬주먹을 휘둘우게된 그들이다

◇ 그들은 歸國한後로 끈치는동안 이업시 本社運動部로 朝鮮아마拳闘으로 또 그들의 朝鮮을 向한 情으로 사괴인友人에게로 늘 짧은 三日의 十年의 기픈 情誼에 그들의 動靜을 傳해와서 우리는 그들의 消息을 반가히 알어 오는터이나 最近에 그들은 우리 拳闘界를 比島로招待하고 십다는 情에넘친 편지가 本社運動部로 와서 一般拳闘界에 알게하고잇다

◇ 朝鮮拳闘界를 自己네땅으로 招待하고십다는말은 比軍監督「아퀴노」氏와 코ー취「이라난」兩氏가 지난六月 朝鮮에와서 떠나면서 私談의 形式으로도 말한바잇서 거니와 이번에는「마닐라運動具俱樂部」의 푸로모터「지·씨·우리비알」氏의 名義로 公式 招請狀을 보내왓다 比律賓에서朝鮮拳闘을 招聘하기에 이른것은 「아퀴노」「이라난」兩氏가 懷力周旋한 功으로 이번 比島에서 招請하기는 朝鮮의「푸로·빽사ー」인데 이것은 比、朝兩民族의「아마튜어」들은이미 對戰해보앗으니 이제는 아직 未踏의 境地인「푸로」戰에 興味를 가지고한것이다

◇ 그리고比島 新聞에는벌서 朝鮮軍來征의 報道가실려잇서 比島全民衆의 渴望의 的이 되여잇다고 한다

「우리비알」氏의 招狀과 同時에 朝鮮에 來征햇든 코ー취「이라난」氏의 편지가 왓는데 모다 朝鮮軍의 來征을 苦待한다고 햇고 特히「이라난」氏는 比軍이 來征하엿슬때 朝鮮에서 입고간 恩愛를 自己땅에서 갑흘 機會를 주어달라고 懇請하엿스며 朝鮮軍의 宿所로 自己의 私邸를 바치겟다는 愛情에찬 말까지 해와다

◇ 이에 對하야 朝鮮의 푸로選手를 物色中인데 遠征을 希望하는 選手는 方今 東京에서 活躍中인 金正涉(帝拳)玄海男(帝拳)兩君과 京城에잇는 沈相昱君에다가 멀리 上海에서 活躍中인 朴濟建君으로서 朝鮮의 職業拳闘關係者들은 適當한「푸로모터ー」가 잇스면 이들을 引率하고 遠征의 壯途에 오를計劃을 세우고잇는中이다

女子卓球戰

京城運動具商會主催의 第十四回 全朝鮮卓球大會 女子部戰은 十六日 午後一時半부터 來靑閣 A·B·O卓球場에서 參加選手三十六名의 入場式과 前年度 優勝者 尹貞姬孃(同德女高普出身)의 優勝盃返還이 잇슨다음 朴在翰氏의 審判에 關한 注意事項이 끗나자 競技의 幕은 열린바 이날 夕刊마감까지의 戰績은 다음과 갓다

【第一回戰】

橫 山(一女)3…0鄭榮萬(同德)

姜彭玉(同德)3…0崔敬洵(淑明)

車德嬅(同德)3…0大 楔(一女)

韓慶熙(淑明)3…0尹貞姬(同德)

【第二回戰】

李孝根(同德)3…0崔貞順(淑明)

徐命順(女商)3…2吳貞淑(紫雲)

橫 山(一女)3…0康龍心(淑明)

撫順滿俱럭비來征

方今九州에 遠征하야 活躍中인 撫順滿俱럭비軍은 右遠征의歸途 西部럭비協會朝鮮支部의 招聘에依하야 入京 來十八日午後四時二十分부터 龍山鐵道球場에서 朝鐵럭비軍과對戰할터이다

全北驛傳競走

【裡里】 裡里群山全州의三體育協會主催인 第三回全北驛傳競走大會는 今十七日正午에 群山公會堂압흘出發하야 裡里를거처 全州道廳압에서 決勝을 보게되엿다는데 出場選手는 裡里群山全州(A、B)任實等地의 代表들이라한다

百貨店年末攻擊 小賣商對抗準備

繁榮會加入의二千餘商人이

벌서부터福籤準備

어느듯 년말이 가까워와서 상게에는 벌서부터도 년말대매출의 준비에 분주하고잇는데 대백화점의 위압아래잇는 시내 소매상 칠천여명중에서 번영회(繁榮會)에든 이천여점(그중 조선인상점이 팔백팔십점)에서는 백화점의 공세에 대항하야 련합으로 경품을 부처서 년말대매출을 하기로 되여 이미 몃해를 두고 실행해왓다

그래서 경성부 권업게에서는 소매상보호의 의미에서 작년에도 경품을 부처서하는 소매상의 년말대매출에 일천원을 기부햇고 경성상공회의소에서도예년 천원을 기부햇는데 금년에도물론보조할터이나 번영회 참가점수가 늘엇스면 그수의증가에응하야 기부액수에도 터고려할모양이다

논 버 리 世界的二大工業發明

조흔家庭工業

第一 第二

林式會社

好職業

福榮本舖

朝鮮日報 京城販賣所 電本(2)一五九七

巡査看守(講義錄)

朝鮮警務學會 電本(2)三〇三〇番

メリヤス 雜貨 三永商會

足名記入商帳請求次第無代進呈

腫氣 靑山膏 에옴 히벡고

京城府三角町百五番地 電話光化門(3)一四六三番 振替京城一五八三〇番

仕入部 大阪市此花區上福島南三丁目四 電話福島一五八八番

本書內容目次の一部分

萬國秘傳秘法寶典

一種五圓十圓で教へた秘法悉く公開!!

●今まで他に類のない寶本!

現代出版社

感氣와熱에는 ハカリ印のヘブリン丸

大阪北濱 鈴天堂株式會社

健康을追求하는世界的新創 네오톤토닉으로 健康께!

白金ハクキンカイロ 懷爐

봄과갓다

貴重한「白金懷爐」는酷寒을이치게되야動作이自由롭고兼하야醫療的效果를나타낸다老弱을勿論하고가추어두라

牛乳石鹼

거울이美貌냇는다

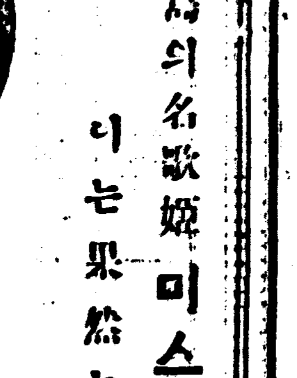

半島의名歌姬 미스·리ー갑

니는果然누구일가?

一二九八一

流行歌 우러도우러도 故鄕아잘잇거라

一枚八十錢

콜럼비아大衆盤 리갈레코ー드

열두가지반찬보다 배추김치한통

—당글줄을모른데서야 부인네면목이나섭니갓?

올재미가 퍽히 얻지는 안할듯합니다. 간설하옵고 위선 양렴부러도 다른김치보담은 조금달려야하니 첫재는 배를 채치지말고 무하마큼 썰입 를재는석어버섯 배콥데고 씨서서 채치노흘일 셋재 실백자를 준비할입 넷재

호도 내도껍질벗기어쪽 노흘일입니다. 첫국청각가튼것은 아모 소용이업사오나 그나마 무, 갓, 후, 마눌, 파등 채친것이라든지 강입 미나리등 동강친것이라든지 또는실고추라든지 퍽필요하고 낙지전복가튼것은 그다지 긴하지 안치만은 밤채는 퍽필요합니다. 그밧이 아니라 무도 보통 나

막김치의 무잡보담 조금 **크게** 레하고로 배추도 보기조케 그비썸니다. 그래서는 그 무배추를진간장에 저리는데 진간장이 업슬때는 왜간장도 조슴니다. 그러케 간장에 저른 무배추를 양렴과 섞어 한데 범으립니다. 담지 간장물이 무배추에 잘들지 안해서는 물둘도 나뿌고

맛도 가업슬것이라 무배추 까마케 되기까지 나두엇다가 양렴을 너코범으리서야 합니다. 그런데 범으릴그당시 애초부터 설탕을 처는것이 보통이나 국물이 맑지를 못하야 못 씁니다. 그때는 그대로 담거 버리엇다가 나중에 떠노흘 때 설탕을 처서단맛을 내는 편이 더조흡니다.

김장大學 ⑤

석박지담그는법

쪽무 쪽배추에다가 젓국지에 너른 양렴을 너코 고추가루를 섞고 소금을 조금 뿌린뒤 항에 범으립니다. 양렴에서도밤이나

배나 낙지나 전복가치좀 빼산 것은 전부빼버리고 그 나마지만 넣습니다 그래가지고 한사흘 지나서 양렴물이 뻘만 하거든랑 조긔젓국으로 간을 마치어서 국물을 붓습니다. 여긔서 젓국지나 마찬가지로 젓국을 다리어 붓지 안하서는 안 된답니다. 그런데 석박지는 맛우 먹기 위하야보둡을

만히 담그지 안습니까? 더구나 날이 조흡 거나 손이 째면 그 만흔 것을 일일히 범으려서 담그기귀찬치 안켓습니까? 그러커든랑 쪽무와 쪽배추를 커로 노화가며 양렴도 솔솔 언고 소금도 조금 뿌리어 아조 한번 담거버리십시요. 범으리는 것마집 양렴이 풀고로는

배지 안한다고 하지만은 큰 상관이야 잇슬까닭이 업지요. 그러고 석박지에는 자지레한 무를 연한청이 부튼채 너허 둡니다. 그 무시맛이 아조 썩 훌륭할 것입니다. 다 담그고 나서 여긔도맨위는 우거지로 더퍼야 합니다 그여시 두둑하게 덥는것이 무방할듯 합니다.

짠김치담그는법

물무를 커로 노코 커커이 소금을 뿌려 갑니다. 다 노코나서 정한 돌로 꽉 지질러 놋습니다. 짠김치 담그는 법은이러케

싱겁습니다만 그래도맛은 다각각이랍니다 그것은 오죽 간을 쓰는데 룽간이 잇는것 아닐까고 생각됩니다. 흔히들 짠김치를 업신녀기어서 흔힘으로 담급되다마는 찬석치 못 할 일입니다. 아모래도 김치ㅅ맛을 내기 위해서는 보렴이 조치 안 할까 고추처됩니다.

장김치담그는법

장김치야 밥굿이 김장때만담그는것도 아니지요만은 무 배추가 흔한점에 한번담거보자고 담그시는 분들이 적지 안습니다. 장

김치가 별맛이 잇는지 는모르지요만은 김치중의 호사김치인만큼 담거먹

어제김장시세

★…十五日…東大門市場調査…★

品名	上	中	下
무 백개	一圓六十錢		
배추 백통	四圓五十錢	三圓五十錢	二圓五十錢
갓 백단	三圓		
파 한묵금	十二錢		
마눌 한접	一圓四十錢	七十五錢	
생강 한근	十二錢		
청각 한근	三十五錢		
새우젓 한독	三圓三十錢	二圓五十錢	
조긔젓 한못	九十錢		
미나리 한묵금	五錢乃至六錢		
실고초 한근	五十錢	四十錢	三十五錢
고초가루 한되	一圓二十錢	七十五錢	六十錢
고초 손두한말	七十錢	五十錢	四十錢
보령 손두한말	三十錢		
메루치젓 한동의	三圓八十錢		

十六日 (土曜)

◇午後六時 스에즈運河 培材高普 全孜植

◇同六時二五分 文藝講座 作文 어떠하야(三) 李光洙

◇同七時三〇分 記念講演

◇同八時 가리外 一、가리 二、노래가락 三、도라지타령 四、흥타령 五、양산도

◇同八時三〇分 唱劇調 一、短歌 二、

◇同九時 기타와童謠—로 曹景玉 鼓手丁元燮

一、西班牙기타—獨奏 西班牙舞曲 셋…

(가) 마라거라…타레가作曲

(나) 망고…메레—르作曲

(다) 볼레로…아르카스作曲

二、율루—ㄹ獨奏(기타—伴奏)

(가) 三乘車의小세레나—데…쥬리아—니作曲 소스레누—로 메누엣토—론도

(나) 牧童의피리…作曲

(다) 西風小曲…크레멘티作曲

十七日 (日曜)

◇午後〇時五〇分 伽倻琴伴唱 一、短歌 雲淡風輕 二、唱劇調 赤壁歌 鄭 鼓手 太弘

◇同一時二〇分 管絃樂(레코—드演奏) 라벨音樂 一、어릿광대의아침세레나—데 (미네아폴리스交響管絃樂團 指揮 오르만디) 二、볼레로(보스톤交響管絃團 指揮쿠—세빗키)

◇午後六時 女聲合唱 進明女高 合唱隊 伴奏 鈴木美佐保 一、天地開闢 二、종달새

◇同六時二〇分 日曜兒童新聞

◇同六時三〇分 心田開發講話 人間의最高目的 金敬注

◇七時三〇分라디오…스캐취(A) 八道雜談 (R)世界一週OK 金元浩 李正順 伴奏 DK管絃團

◇同八時一〇分 歌詞 一、相思別曲 二、白鷗詞 金花香 安錦仙 大笒 金永根

◇同八時三五分 報念外 一、報念 二、六字백이 三、興打鈴 四、개고리打鈴 卞眞紅 洪紫月 大笒 朴鍾基

◇同九時 名曲鑑賞(레코—드)(B B合唱團指揮…로빈손) 聖調 『엘리아』…멘델스존作曲 解說 朴慶浩

進明女高音樂會

시내 진명(進明)녀자고등보통학교에서는 오는 십칠일오후두시 시내장곡천정(長谷川町) 공회당(公會堂)에서 음악회를 개최한다는데 졸업생제씨의 래참을바란다고한다

ウテナ バニシング 雪印 クリーム

우데나 크림

純白——

憧憬은 언제나 靑春

美麗 水晶갓튼살결의光輝

우데나의雪印에……

우데나雪印크림은

化粧界의 太陽과갓튼存在

秋! 冬! 언제라도

그대의어엽분살결을愛護 色白한魅力을길누는

一年中、하로도이질수업는크림

슬적마음으로爽快

부드러운香薰

男女、누구시든지

우데나雪印크림

白色 나슈렐 그美麗한艶美

肌色 濃肌色 東洋美人의基準色

오—클一號 오—클二號 清新한近代美

健康色 부룬 겨울모르는情熱色

ウテナ雪印クリーム 三十二錢、六十四錢

ウテナ粉白粉 廿五錢、卅二錢、五十二錢

10.11—9.1

ウテナ粉白粉

東京本鄉 久保政吉商店

學藝

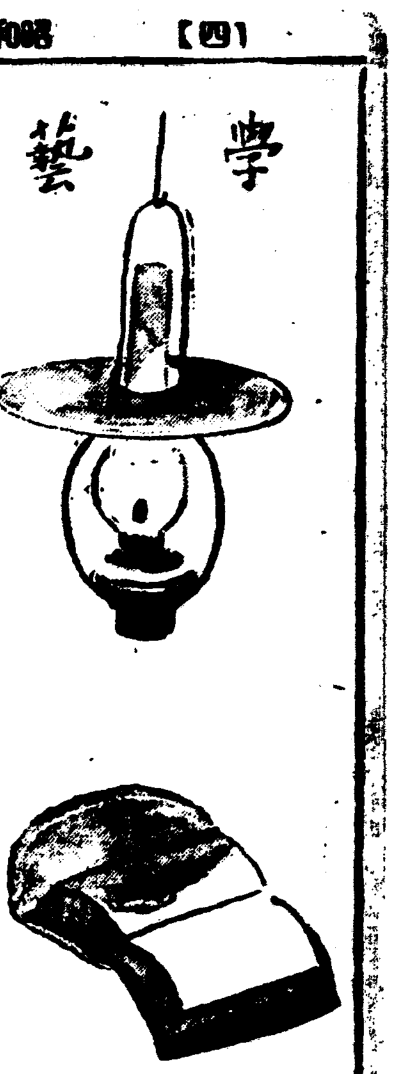

『포ー』에對한私考
그環境과藝術과의接觸面

(5) 柳致眞

다음에 나는 아메리카의地理的關係와 宗敎와 그時代相에비초인 『포ー』를 一瞥하랴한다。

아메리카植民地에서 主로 아메리카文化의基礎를 開拓한者는 北方海岸『풀리마우스』에 上陸한 淸敎徒이엇다。그들은 英本國의 束縛을떠나서 自由獨立의 ─天地─를求하야 아메리카植民地에까지航海한『필그림즈·퍼ー떠ー즈』다 그럼에도不拘하고 그들의淸敎主義의根底에 潛在한 禁慾的傾向은 依然히 英本國에서와가티 嚴하엿다。即 그들은 娛樂을 禁하고 放縱을禁한것이다。

이와가튼 淸敎主義가 아메리카文化의 一大原動力이 되어잇음은 自他가 共認하는바이다。

그리하야 이淸敎主義의 中心地의하나이『포ー』가誕生한 보스톤市이엇다는것도 우리가 銘念하야둘問題이다。

이와가티 淸敎主義의節制的傾向이 아메리카文化의 一大原動力이되어잇슴에도 不拘하고 他方에서는 이와反對로(即淸敎徒의 信仰的自由를 求하야 淸敎主義의 理想을 建設하랴는 目的을가지지안코)財物과 冒險만을 追求하야 航海하야온 一群이잇슴을 우리는 이저서는안된다。

即 말하자면 一方에는 淸敎主義的禁慾的傾向과 그와反對로 ─物慾─과 冒險을즐기는一團의아메리카植民地의 移住民을 우리는 생각해야할것이다。淸敎主義보다 後者의傾向이 오히려 아메리카의 表面的性格을 往往히 代表하는것이며 아모데에서 殖民地에서는 附隨되는 雜駁性이라고 하겟다。

여기에서 비로소 우리는 아메리카의殖民地的인 刺戟과冒險과 浪費와貪財를 理解할수잇슬것이다。

그러면 이論文의主題인『포ー』는 아메리카作家로서·이어느部分에서 影響바든것일까?

나는 생각한다 첫재로『포ー』의常軌를逸脫한 無節制性은 이淸敎主義의 禁慾的宗敎에對한反動的인表徵이아닐까? 그러고 게다가 刺戟과冒險과浪費와貪財를 따르려는 아메리카의殖民地的인時代의社會相을 反映한것이아닐까?

即 아메리카의 殖民地的不安이 社會的으로 極히端的影響을『포ー』의生活과 藝術에 준것이라고 나는보고잇다『포ー』는이 가튼 不安定한社會에서 直接으로 ─生活─的影響을바든 그의破綻된 生活의 避難所를 文學에다가 둔것이다。그럼으로 그의藝術에는 病的인憂鬱의反面에 一點의光輝도잇는것이다。

더구나 未開의 大陸인아메리카에는 그奧地의生活에 만흔不安과 恐怖와 驚異와 神秘와恐怖가숨어잇슬것이다 이 地理的으로 附隨되는特徵이 또決定的으로『포ー』의生活과藝術에影響하지안핫다고 누가 斷言하리!即 아메리카大陸의未開地的性格이『포ー』의藝術에不安과 恐怖와憂鬱을 動員한것이오 아메리카大陸의 未開地的神秘가 『포ー』의神秘主義를더욱 助長한것이라고 나는 생각한다。

○

나는 以上으로『포ー』를 ─血統─的見地와그의家庭的環境에서論하고그리고 마즈막으로 그時代相과宗敎와地理的條件에 비초아서 그를論하얏다。

이것으로 보건댄 『포ー』는決코 그環境과 遊離된存在가아니오 그의藝術도亦是 그의客觀的生活環境에 即하야 비로소理解되어야할것이올안다。한作家의個性을 너무나誇張함으로서 그의環境과의接觸面을 等閑視하는것은 너무나 性急한推論인까닭이다。

더구나 나는『포ー』의背後에 그의神經質인 그리고 그接觸할때에 疲勞하기쉬운 纖弱한 그의體質이 얼마나 그의環境에對해서 感受的이엿든가를 짐작할수잇다。

그럼으로『포ー』는 반드시 그의環境과의 接觸面을 밝힘으로서 理解될作家이다。─(끗)─

文壇異議

(6) 李源朝

그럼으로 新自由主義의 發生的根據를 이러케 規定하여야만 鄭氏가말한『人間性의解放 表現의自由、文化의擁護』를 目標로 하엿다는 新自由主義文學運動의 正體가 더 ─分─明하게 드러날것이 안닌가한다。勿論 自由主義文學運動은 人間性의 解放을 主張하고 表現의自由나 文化의擁護를 主張한다。그러타면 이러한主張은 반드시 對象이잇는것이다。다시 말하면 누구에게向해서 人間性의解放과 表現의自由와 文化의擁護를要求하느냐? 이것은 두말할것도업시 파시즘이다。다시말하면 小뿌르조아지ー인 知識階級을 優待하든 市民社會그自體의 政治的 또는 經濟的危機를 버서나 그形態的 再編制를 하려는 파ー시 즘의 强行軍的 現象이 萬若 文化의 領域에 낫타나지안엇다면 所謂 新自由主義 文學運動이란것은 그 發生的 根據가 全然 업다고해도 過言이 아닐것이다。그럼에도不拘하고 鄭氏의말에 依하면 新自由主義文學運動은 ─直─接的으로는 反파시즘이고 間接的으로는 反맑시즘이라고 하엿스니 이말은 세가지角度로 볼수잇는 것이다 첫재 氏는 果然 新自由主義文學運動이란 어떠한것인가를 全然理解하지못하엿든가? 그러치 안흐면 『파ー시즘』에 對한 旣護인가、또한 그러치안흐면 맑시즘에對한 讒誣인가? 그러타우리가 실상 鄭氏의글을 조금만 意解해보면 氏가 感情上으로 맑시즘을 憎惡하는마음은 거의病에가까운것이 잇는것을 容易하게 看取할수잇는것이다。假令그 한例로는 前回에 筆者가 引用한 傍點을친 部分──社會主義的리어리즘으로서 過去를 淸算하는데 ─辯─證法的 過程이라고해서 『安價』하게 合理化하고서 自慰하는云云──가튼것을 보드라도 充分히 짐작할수잇는것이다。

그러나 鄭氏가 가장 敏感하게 新自由主義文學運動을 紹介하고 또한 그것의 朝鮮的反應으로서 朝鮮文壇의 協調論을 動員하는以上에는 鄭氏가 비록맑시스트는아니드래도 적어도 自由主義者로서의 態度는 가젓스리라고推測할수잇는것이다。그러나 自由主義者의 態度는 무엇보담도『偏見업는精神』을가지지아니하면안되는것이다 우리가 지ー드를배운다는것은 지ー드가轉向을햇다는 그事實보담도 轉向이야햇든마든 지ー드의 一生을 貫徹한『偏見업는精神』이아닐가 하는것이다 그럼으로 우리의 當面한問題로는 맑시즘이나 파ー시즘에對한 先入見的好惡나 嗜厭의 ─偏─見을떠나서 어느것이眞理로通하는길이냐하는것을 模索하지아니하면 안될것이다 그러나 氏가『安價』의合理化니 自慰니하는것은 아모리보아도 虛心坦懷의 態度로서 社會主義的 레아리즘을 評定한것이라고는 볼수업는것이다。勿論그럿타고해서 내自身이 맑시스트인것도 아니지마는 내가 鄭氏로 더브러 自由主義者라는 榮冠을 가치쓰려고 하는限에서는 내아모리 淺見薄識이라고 하드래도 내가본바로서의 社會主義的 레아리즘은 『安價』한 合理化도 아니고 自慰도 아닌것가다 그야말로 人類文學史上의 가작 놉흔水準에서 評價될 文學理論이라고 아니할수업는것이다。이것은 내個人의 意見만도 아니라 수番 巴里에서 열닌 ─國─際作家協會의 會錄을보드래도 얼마나 만흔作家들이 社會主義的 레아리즘에 對해서 最大의敬意와 讚辭를밧첫는가를 보아도 알수잇는것이다。

그럼으로 鄭氏의말로도 이러한 國際作家協會를 形容해말하기를 모든길은 로ー마로 通하엿다는것과가치 協調를 한다고 하엿스나 그보담도 모ー든길은모ー스크바로 通하엿다고 하엿든들 더適切할것이 아니엿든가? 그럿타國際作家의 趨向하는것은 로ー마가아니다。그럿다고해서 鄭氏의말과가티 直接的으로는 反파ー시즘이고 間接的으로는 反맑시즘인 海外文學派만이 夢想하는 第三天國도아니고 바로 現實的인 모스크바 거긔이다。이것은 同協會의 ─決─議文 第八條를보아도 너히알것이지마는 이러한 國際作家協會를 第二인터내슈냘系의文人이라고 推定하엿다는것은 한개의誣告가아니면무엇이냐? 그럼으로 내가 氏에게 바라는것은 萬若 氏에게 自由主義者로서의 良心的態度가 잇다면 좀더偏見업는精神을 가저주엇스면하는것이다。

海外文學派가 小부르조아지ー라는 非難을바더다고 하는것을 鄭氏는 매우傷心하는 모양이나 그非難은 決코 카인의末裔와갓흔 不名譽스러운烙印이 아닌것이다。다만 問題는 小부르조아지ー인 海外文學派의 나아갈길은 어듸인가를 眞實하게 探求하는것이 더만히 必要할것이니 鄭氏에게 萬若 이러한 志操와 態度가 잇섯다면 氏의 論文은 決코 그처럼 明朗하고 그처럼 獨善自得하지는 안엇슬것이다。

『노ー벨』醫、化學賞 受賞者發表

【스톡크호름十四日發電通】一九三五年度노ー벨醫學賞은『뉴트론』發見의 功績에對해 英國『캠브릿지』大學『야벤릿슈』化學研究所의『젬스·찻토ー윅크』敎授에게또『노ー벨』化學賞은『라디움』發見者로서 有名한『큐ー리ー』夫人에對해서 同夫人의 亡夫 故『피에르·큐ー리ー』氏와 協力하야『라디움』放射性能 物質發見에 努力한 功績으로 授與되게 決定되것이 十四日 發表되엿다

羅馬印象記 (2)

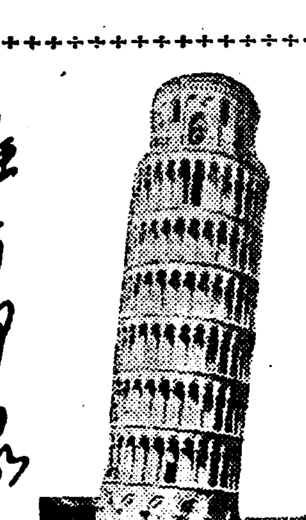

내친구의 伊太利사람하나를 만낫더니 그사람이 말하기를 제동무중에서도 한사람이 出征케되엿는데 매우 걱정을하드라고 하기에 내가 우스면서말하기를 이것이 너이들의 古羅馬帝國을 回復할機會가 아니냐? 그런데 걱정은 무슨 걱정이냐고 하엿더니마는 그는 골을내면서 그까지것은 다 못솔리니의 배불은 수작이다。自己만 아모걱정업시 엎리서 편하게안젓스니 배부른命令만 작고내리는것이지 萬若 못솔리니더러 親히 出征을 해보란다고하면 그도 그중의 매운맛을 알것이라고하엿습니다。이것이 이나라 大學生들의 政府에 對한 態度이니까 이나라의파ー시즘도 그氣勢가 漸漸落下해가는것을 짐작할수잇습니다。

그러나 한쪽으로는 戰爭氣運에 차저잇스면서도 머고 놀기를 조하하는 伊太利人의 都市인 羅馬의 特色을 이저버리지는안습니다。그래서 나날이 거리마다 歡樂場이 버리지지안는데가업지마는 그중에도 羅馬人의 三長이라고 하는것이잇스니 그것은 먹고 잠자고 산ㅅ보하는것입니다。아침에 이러나면 먹을준비에 분망하다가도 점심때가지나면 벌서 百萬人口의 都市가 죽은듯하여집니다。그것은 모다 그때가되면 낫잠을자는 때문입니다。이러한 고요한 時間이지나고 午後여섯시쯤되면 거리마다 산ㅅ보하는사람이 人山人海와갓치 왓다갓다합니다。그리고 이나라사람은 音樂을 조화하는만큼 거리마다『째스、밴드』를가진 카페ー가 별밧히드시 총총합니다。그래서 이것은 실로羅馬人의 唯一한 安息處인同時에 손님을 대접하는『살롱』과갓치되여잇습니다。더구나 여름이되면 이곳의 活動寫眞館이나 劇場가운데는 全部 門을닷더버리는때문에 거긔에잇는 樂士들은 모다 거리의 카페ー로 몰려들게되는데 그때가되면 羅馬의 市民은 적은 돈을내고도 카페ー에서 相當히 조흔音樂을 드를수잇습니다。

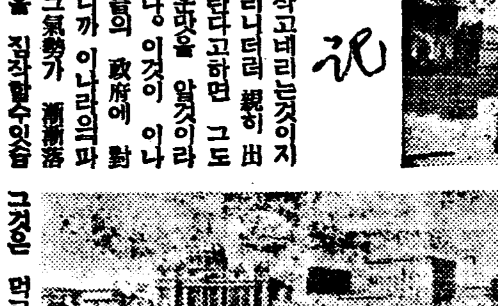

安모이서 寄

本社主催 圍碁對局譜 ─7─

白 蔡龜文 當局
黑先 金南均 秀才

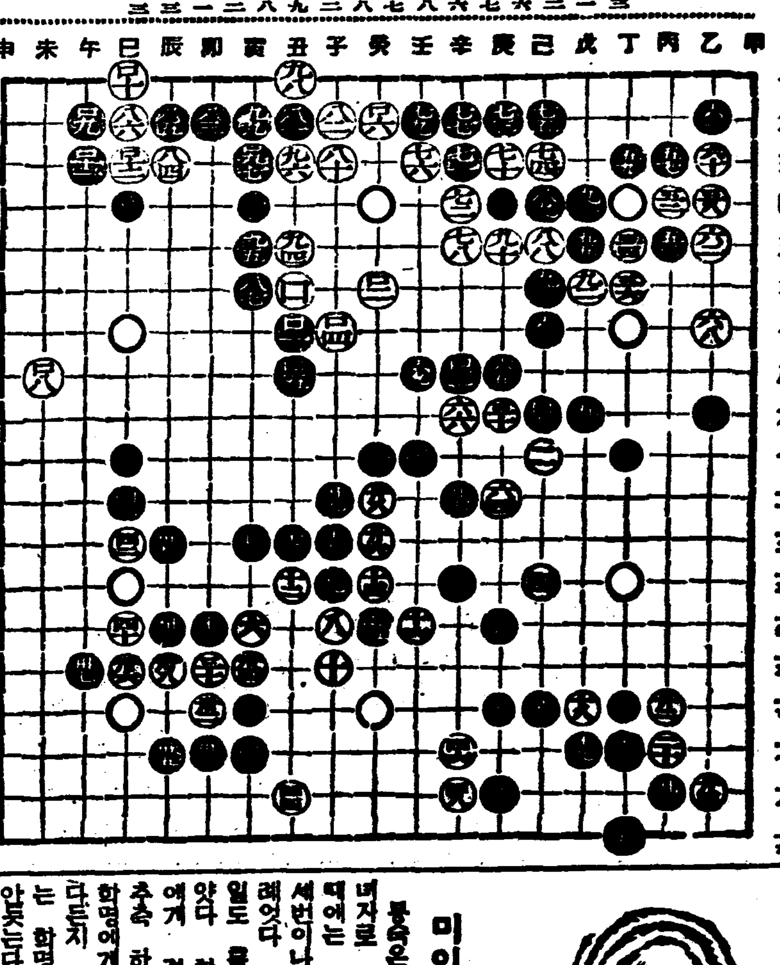

【○[illegible]】寅의三 【●[illegible]】丑의一 【○[illegible]】寅의二 【●[illegible]】丑의六 【○[illegible]】丑의七 【●[illegible]】癸의六 【○[illegible]】辛의八 【●[illegible]】子의七 【○[illegible]】丑의八 【●[illegible]】癸의二 【○[illegible]】丁의十九 【●[illegible]】未의八 【○[illegible]】午의二 【●[illegible]】巳의一 【○[illegible]】午의十三 【●[illegible]】巳의十三

◆對局者談

黑白이 互相守勢를 留保하니 危險狀態는 頓無하다 黑이 丁의十九로 一點을 救함은 時局形便에 少數가아니가 白이 未의八로 斜着함은 潤步로 推測된다 棊之本義가 調則生隨은 理之常也니 後悔가 瞬間에 잇슴을 엇지 諱하리요 黑이 午二二에 延하고보니 活氣가 充溢하다 工作如何는 不遠間判明될矣

朝鮮古典文學의 階級的觀察論 (二)

吳滋均

그러나 朝鮮의 鄕歌民謠또는 小說까지도、그作者를모르는것이 大部分임으로 순쉽게社會階級的 見地에서分類하기極難하다。內容的으로思潮的으로드러가서 研究하고 解剖하야 그作者또는 그文學的作品의 享受階級을 推測한後라야 비로소 正當한議論을 進展식힐수잇슬 그것이 큰難關을 이루고잇다。

如何間 文學生産者、文學享受者로서 朝鮮의社會階級은 어떠케分類될것인가를 먼저 論究키로한다。그런데 三國時代以後 高麗까지는 文獻도 極히罕少하려니와 여러가지 愼重한考究를지나지안코서는 斷言키어려운지라 不得已 李朝文學을 對象으로하지안할수업다。

朱子學에 依據한李朝의 儼然한 너무나儼然한 階級觀念은所謂兩班階級以外 庶民大衆의 社會的進出을 餘地업시 甚至於는 法令으로까지(經國大典)抑壓하얏다。그뿐아니라 兩班階級自體內에잇서서도 四色이란 區分지우는호아 各其그들의 門閥을尊重하며 排他的鬪爭을 일삼앗고 나아가서는 兩班子孫에서도 嫡子와庶子間 嫡庶를差別하 庶孽은 아버지를아버지라고 兄을兄이라고까지 불르지못하게하고 小人과女子는 길르기 어렵다고하야 女子를人格的人間으로는 取扱치안하얏다。이러한 階級觀念은새삼스러히 내가 縷縷한 說明을 加할 必要 조차업는 일이다。다지 兩班階級內에서까지도 이와가티하얏슬진대 兩班以外附屬階級이란 그들兩班에게서바든庶待란 筆舌難盡의것이엿슬것이란것을 附記해둔다。

그러면 이러케階級觀念이徹底한 李朝社會에서는 階級文學이란것이 存在하엿든가。勿論現代資本主義社會아래 부르조아지ー와푸로레타리아ー트의對立에서 發生되는 文學의對立과가티 嚴格한階級文學의存在를 차지려는것은無謀에 갓가운일이라하겟스나 다음과가튼階級文學의 形成을 (비록 서로의銳利한 階級的對立意識이 라다할지라도) 차저볼수잇다고 생각한다。

(一)王室文學
(二)兩班(士大夫)階級을 中心으로한館閣文學
(三)兩班隱遁生活者를 中心으로한 山林文學
(四)胥吏階級文學
(五)庶族階級文學
(六)中人階級文學
(七)女流文學
(八)僧侶文學
(九)一般大衆의傳承文學

이재번거로음을 避하기위하야 前三者를 貴族文學으로 胥吏、中人、女流、僧侶의 五階級文學을 平民階級文學으로 總稱하고 그리고 一般大衆의文學을 이여合하여 세階級으로난호아 簡單히各其그階級의 形成과 發展衰頹를 論하고 그階級文學의 樣相과特質을 보아가고자한다。그러나모다 大體論에 不過하는 것으로 讀者諸賢은 諒察하여 주기바란다。

『고야』의眞筆?

【『마드리ー』發聯合通信】最近『마드리ー』近郊『아란떼ー』에 잇는『알빈스』公邸의 아이론房에걸녀잇는 一枚의그림이 十九世紀 西班牙의 天才畵家『프란시스코 고야』의 眞筆이다고해서 美術界에『센세이슌』을이르키고잇다 發見者는『고야』研究家로서有名한 『아란떼ー』의『돈、앙게르、오리빠ー레스』라고하는畵家인데 그는이그림은『고야』의『알녀지지안흔傑作』이라고 證明하엿다그림은約十二呎平方의人것으로서例의 名畵『마야』와가치女性의 等身大의그림이라고한다

新刊紹介

◇文敎の朝鮮 十一月號 朝鮮總督府學務局內 朝鮮敎育會發行 振替京城一○三○○番 定價三十錢

▲中學世界 第二十七號 特別號三一 定價一個月十五錢
▲ピタカ 十一月號 東京市本鄕區 大藏出版株式會社發行 振替東京五一六八四番 定價二十錢

黑風 【177】

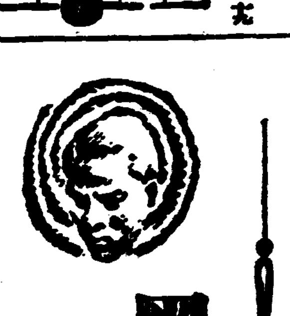

韓龍雲 作
金熊超 畵

미인계(美人計) 5

봉숙은 본래부터 생각이잇은 녀자로 특별한 경우를 당하는 때에는 범연히 지나지안코 두세번이나 여러 생각하는것이용례엇다 자기의 학명에게 대한 일도 특별한 일이라고 생각하얏다 학명이는 결국에 자기에게 결혼을 요구 하리라고 추측 하얏다 그러타면 자기가 학명에게 대하야 호감을 가진다든지 악감을 가진다든지 또는 학명의 요구를 듯는다든지 안듯는다든지 그러한것은 별문제로 하고라도 일개 미천한신분으로 가난을 못이어서 한달에 몇푼 수입의 월급을받고서 간호부 노릇을하는 자기로서 어마창자인 미혼 남자에게 결혼청구를 밧는다는것은 사람으로서 저마도할수가 업는일이오 한사람으로서 여러번 당할수가 업는일이어서 특별중에 특별한 일이라고 생각하얏다 그러타면 그러한 기회를 실상히 넘기지말고 그 기회를 잡어서 무슨 도리를 내일수가 업슬가 하는것이 봉숙은 일측이 자기나라의 혁명을 위하야서 자기의지기인 왕한을 위하야서 일신을 희생이라도 하겟다고 생각하는중에 더욱이 자금이 업서서 혁명운동이 파멸에 가까웁게 된것을 알게되뒤로 자기의 힘이 미약하나마 될수 잇는대로 자금 문제를 해결하야 보겟다고 스스로 결심 하얏스나 언제든지 그 생각을 잇지안는 중에 그러한 기회를 맛나스므로 학명이가 유명한 부자 이니만치 그것을 이용하야서 혁명자금을 변통할수가 업슬까하고 생각하야 보앗다 그러나 그러케한다면 학명이가 유달니 인색한 사람이므로 비상한 수단이 아니면 용이히 돈을 빼앗을수가 업슬것이즉 비상이라는것은 정당한것이 아닌 술책을 의미한것이지라 무론거짓이 섞긴것이 사실이오 심하면 자기의 몸까지도 온당치못하게 될는지도 모르는일이엇다 그러나 나라를 위하고 지기를 위하는 이상、봉숙이한 몸우에는 별로 도라볼 여가도안는것이오 힘이 미약한 녀자로서 마한 자금을 변통한다면비상수단이 아니고는 도저히 못할도 할수가 업는 일이므로 국가와 지기를 위하야 비상한일을 하기 위하야는 자기의 몸까지 희생하는것도 불사이한 일이라고 생각하얏다 그러나 그러한것을 각오하얏다고 용이히 되는일은 아니엇다 그러면 수단 방법이 무엇이나가 어려운 문제엇다 봉숙은 그것을 생각하기에 적지아니한 고심을 하얏다 무엇이지 잡심하야 생각하든 봉숙은 무슨 안을 어든듯이 머리를 끄덕이고 스스로 허락하얏다。

간호부실에 초인종이 울엇다 그것은 십이호실의 초인종으로 학명의 병실에서 간호부를 부르는것이엇다 초인종 소리를 듯고서 이러나는 봉숙은 그것이 환자로서 간호부를 부르는 초인종이 아니라 학명이가 자기에게 연애를 요구하는 암호(暗號)라고 생각하얏다 봉숙은 거울에 비처서 자기의 단장을 다시 정돈하얏다 그리하고 옷매무새를 가다듬엇다 복도를 지나서 학명의 병실로 거러가는 봉숙은 만일의경우에는 어찌하겟다는것을 마음으로 준비하얏다 병실문을열고 드러가는 봉숙은 예어서『부르섯서요?』하고 학명이가 누어잇는 병상 엽헤로 가까이 가면서 애교잇는 표정을 나타내엇다

학명은 꿈을 꾸는듯 하얏다 전일부터 자기에게대한 봉숙의태도가 너무 쌀쌀하야서 천지개벽이 되더라도 따뜻한 애교라는것은 절속하지못할것가티 생각되든 봉숙이가 홀연히 호수의 잔물결 가튼 눈의 주위에 미소의 흔적이 방긋지어 떠러질듯이 애교를 보내는것은 자기의 항하사겁(恒河沙劫)의 과거를 통하야 처음 당하는 행복인듯 하얏다

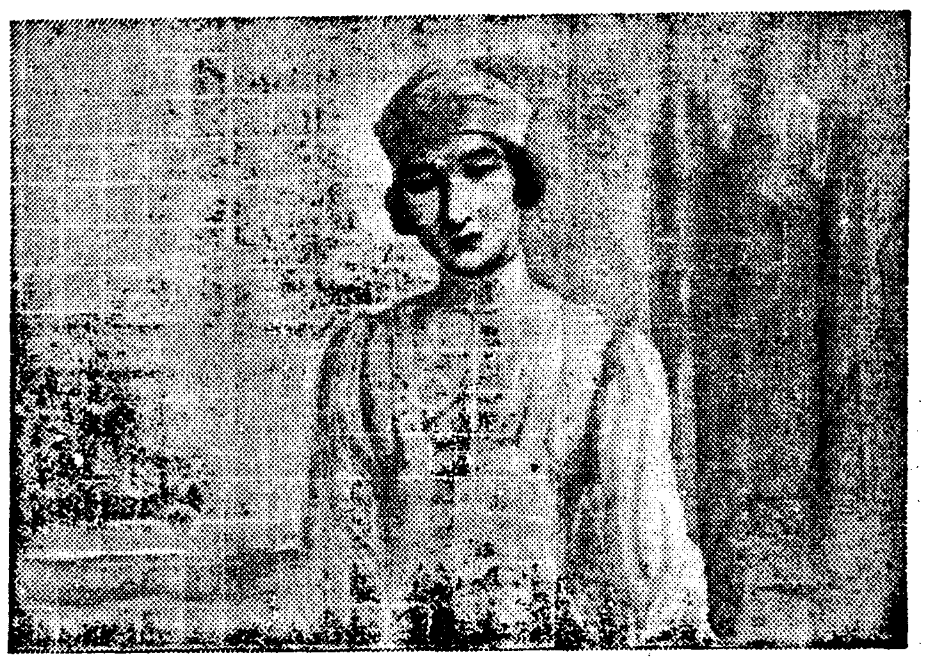

曆

十一月十七日(日) 陰十月小丁亥(大)廿二日 丁酉·火·房·閉
●祭祀에宜함
●立冬八日[illegible]
●小雪二十三日[illegible]

家庭醫學

女性의대하증은 엇던것이며
─그原因과害毒은─
─누구던지읽으시라─

●대하증의 原因과治療法

보통으로 부인병 부인병하지만은 부인병에도 그종류가 만습니다 그中에도 제일만흔병이 대하증이라는병입니다。

여러분께서도 잘아시는 바와갓치 대하증이라는것은 女性의 生殖器에서 이상한물이 흘으는것인데 사람을따라 맑은 물을흘리기도하고 탁한 물을흘리기도하며 또 피가섞긴물이 흘으기도하며 냄새가 몹시나기도하고 허기도합니다 이런차이는 부인의 體質과 병세에따라서 생기는것입니다。

이무서운 대하증이생기는까닭은 대부분 淋疾이 전염되거나 월경때에 부주의로 무서운 細菌이 局部에들어가서 생기는것입니다 맛치 手淫할때 미균이 들어가서된 고름이 나오는것과갓습니다 원래 부인의 국부는 조직과 온도와 습기등이 細菌의 번식에 적당한탓으로 남에게 전염될만한 독균이 그곳에 닷기만하여도 곳시 안으로 퍼져들어가게됩니다 이런 까닭으로 남편에게 조치못한 性病이잇는것은 부인에게도 어떠어 옛스며 또는 월경그에 어떠지 못한 어떤 처녀에게도 이가튼 병이 생기기쉽습니다

어찌되엿든지 이대하증이 오르거되면 벌서 자궁병이 잘낫된 증거입니다 대하증시에는 비록 안색이 여전하고 몸이 건강한듯하나 하로 이틀 넘어갈수록 만성이되여 무서운 고질이되여 차차 살이 빠지고 피가 잘 돌지못해서 회색이 낫부고 따라서소위 냉증이라는것이 생기는동시에 병은점점깁히 깁히안으로들어가서 치료하기가 절대로 어려운데까지 빠지게됩니다 그러므로 평소에항상몸조섭을잘하시고마일 이병에걸이거든 초긔에속히치료하여야합니다 그리고다소오래된병이라도 조흔약을선택하야 자택에서성실하게 힘잇시계속하야복용하시면 쾌업시완치할수잇습니다

이와가튼子宮病을 治療하기에第一適當한內服藥『命之母』가잇습니다。이命之母는子宮病을完治하시고要點을 [illegible] 는 世人에好評과證明이 [illegible] 명하오니 여러분 家庭에 子宮病患者가 잇으면 하로 바삐 命之母를 服用하시고 全快하심을 바라나이다

九年間신고하던 子宮病이 全快되야 姙娠햇소

平北寧邊郡吾北面…金鶴麟氏夫人

나는月經不順과 대하증으로結婚後九個年동안 산고를 하던中 千萬가지藥을 다써보앗스나 조금도 差度가업서서 비관을하던中新聞廣告를보고 命之母가子宮病에 有効하다는 記事를보고最後로一次注文하야服用햇더니 엽흘에 회색이돗고 원긔가나더니 리와 배앞흠이 낫으며 대하증이 차차줄고월경이 고르게 나오더니 二三삭후에 姙娠하야 出産하고 不和하던 家庭이 平和롭게되니 命之母가子宮病에絶對的有効한것을信用하고 批上에 宣傳하는中이올시다 (寫眞은 本人)

命之母는 全國有名藥店에서도 販賣하지마는特히 本舖로 注文하실때는 藥代金을 振替東京五〇五〇番으로、또는 小爲替로 보내시는것이 第一安全하고 便利하오나 適合한藥을 指定하야드리기 爲해서는 病勢를 자세히 記入해주시면 代金引換으로 適當한 藥을 送付합니다。

今日 이新聞을보시고

封하야 五厘切手를 붓처서 東京市京橋區入舟町三命之母本舖로 보내시는분 또는 葉書로 申込하시는분에게 三大醫學博士가 자세히쓴 婦人病自宅治療書와 命之母의 說明書를 누구에게던지 無代進呈합니다

婦人病良藥

◎命之母의主治効能◎

月經不順 白帶下症
子宮出血 赤帶下症
下腹膨痛 手足冷症
頭痛眩暈 子宮病症
히스테리 胃腸病
肺 貧血症
神經衰弱 産前産後의婦
人에게大効함

─藥價─
六日分 壹圓
一三日分 貳圓
二〇日分 參圓
三五日分 五圓

東京市京橋區入舟町三 命之母本舖 ● 全國藥房
振替東京五〇五〇番

たんせき ぜんそくに

몸을어여내는것보다더욱심한 담기침천촉에는 只今곳立効丸을 試用하라! 獨特한効能을자랑하는現代藥!

定價 二十錢 三十錢 五十錢 一圓

發賣元 守田實丹本舖 東京市下谷區 振替東京二九八五番

立効丸 (リツカウグワン)

かぜ ねつ 婦人冷え込みに

効目正しく 絶對中毒の恐れなき 純和漢藥

寒節을當하야두려운感冒·厥冷에對한治療와豫防이必要하다。朝夕으로『妙守』를一杯식마시어體溫을保護하여健康의歡喜를滿喫하라!

이런때에는무엇보다 于先守妙를!
◇惡寒氣로몸이으슬으슬할時!
◇四季感冒流行性感冒!
◇急히發熱하엿슬時!
◇足腰의厥冷을感하엿슬時!
◇頭痛眩暈上氣될時!
◇기츰이자조날時!
◇婦人厥冷血道産前産後!
◇코人感氣로코人물나올時!
◇엇전지感氣들것갓흘時!

守妙定價 二十錢 五十錢 一圓 二圓
全國有名藥店에잇슴

守妙 (モリミョウ)

發賣本舖 守田治兵衛 東京下谷區池之端

明太魚統制問題 反對運動具體化

魚仲買人組와肝油製造組에서 賣止撤廢를漁組에要求

【元山】원산해산물 중소상공업자및 일반유지로 조직된 동해수산주식회사 대해(?)강구회에서는 목하 그선후책을 강구중이거니와 일변 원산어중매인조합(元山魚仲買人組合)과 간유비제조조합(肝油肥製造組合)에서는 조합원 수백명의 사활문제라고 적극적으로 그타개에 분망중이라는바 위선 원산어업조합에다 다음과가치 진정한바 잇다는데 일반은 그귀추를 주시한다고한다

一、賣止撤廢에關한件
당일의 시세에의하야 매매되것을 어회자의 의사에의하야 매매계약을 파기치못하게할것

一、明太魚作級二十匙를 十匙로하는件
명태의 건조에는 십미가 적당하니 십미식작급케할것

一、組合의同意업시는 仲買人을 認可치말件
중매인을 증가할경우에는 책임을 일층중케하기위하야 조합의동의를 구케할것

定州署서逮捕 郡山의强盜犯

【新義州】지난십일밤 곽산면염호동(郭山面鹽湖洞)김찬녀(金賛女)방에 침입하여 현금십원을강탈도주한 범인의 행방을그간엄중수사중이던바 십사일 정주서에 체포되엿는데 범인은 동거주하는무직 박호열(朴豪烈)(二〇)이라한다

江華支局 江華婦人會共同主催 編物裁縫講習會 十八日부터一週間

【江華】강화에서는 아직것개회도 해보지못하던 가정부녀들의 절호한 긔회를 만들엇스니 이는 강화부인회와 본보강화지국에서 오는 십팔일오후일시부터 시작하야 매일가티 이주일동안에 장긔로 편물과 재봉강습회를개최키로 되엿는바 강사로는 일즉부터 이방면에 조예가 깁흔 조병옥(趙炳玉)녀사를 초빙키로 되엿는바 일반 가정부인네들은 물론이고 더욱히 비도 업시 가정부인들을 위한회생적 모임에잇서 만흔 긔대가잇다한다 그러고 회원이되고십흔신 부인은 다수희가리 신청하시기를 바란다는바 과연 이긔회에 잇서 만흔 어듬이 잇스리라 하야 일반의 긔대함이 크다고한다

○신청방법은 전화로나 즉접말삼으로 전하실것

○신청긔일은 十一月十七日까지

○신청하실곳
江華百貨店 電三〇番 朝鮮日報江華支局 江華公普校內宋少年

問題의大元鑛山 假處分解除

【新義州】가처분 사건으로 분쟁중에잇든 의주군 가산면 방산동(義州郡加山面方山洞)대원광산(大元鑛山)에 대한 판결은 지난 십삼일 평양 복심법원에서 개정되여 피주인 김유황(金潤璜)씨로 부터 보증금일만원을공탁하고 가처분은 해제하기로되엿다한다。

文盲退治爲主로 婦人夜學開催

【楚山】평북초산군초산면 주최로 부녀계의 문맹을 퇴치코저 변레에의하야 부인야학회(婦人夜學會)를 오는이십일부터 향교명륜당에서 개최할터인데 다음의 규정에의하야 입회신입이잇기를 바란다고한다

一、申請期日 自十一月十二日至同十八日
一、開會期間 自十一月二十日至明年二月末日
一、開會場所 楚山鄕校明倫堂
一、科目 國語、朝鮮語、算術
一、募集定員 乙組三十名 丙組六十名 計九〇名

十一雙新郎新婦의參加로 第二回聯合共同結婚式

【江西】평남강서군누차면 삼리고 창동교회(彰東面三里高明洞敎會)에서 제이회 련합결혼식(聯合結婚式)을 거행한다함은 긔보한바어니와 본래는 십이조가될시에 결혼식을 거행하라하엿든것이일조가 가정의형편에의하야 부득이 참가치 못하고 십일조 이십이명의 신랑신부참가로 동교회 변봉도목사주례하에 오후한시부터 식을거행하엿는데 식의순서는 처음에 긔도와 찬송가가 잇섯고 본군군수 조상만(趙尙萬)씨를 위시하야 래빈의 축사가 끗난다음 신랑신부(新郞新婦)의 한창으로 답서를 대신하엿든데 폐식하엿는데 참관자는 무려수천명으로 공전의 대성황을 일우엇스며 이날 신랑신부에게는 베일어시 진정하엿다한다

◇寫眞―(上)聯合結婚式擧行光景 (下)十一組의 新郞과 新婦

百餘戶一洞에 文盲이全無

【北鎭】평북운산군(雲山郡)운산면 계동(?)이 고조되여 전군민의 팔팔을 정하고잇는 문맹이 최근에는 대량으로 격감되여잇는터이거니와 동군운산면제인하동(諸仁下洞)은 약백호의 농가가 모여잇는 군내의모범촌락으로 당지 리삼룡(李三龍)씨는 동지에서 손수농사짓는청년십오명을모아 제인청년회(諸仁靑年會)라는 단체를 조직하고 각방면으로 활동을 거듭하는일방 삼년전부터 매년동한긔를리용하야 동리남녀로숙문맹에게 야학을 시겨서 지금은 학령이상의사람으로도 글모르는 사람이 별노업다하며 일반으로부터 씨의 칭송이 매우 자자하다고한다

地方人事

▲梁載協氏(牙山金組副理事)新任人事次 本社牙山支局來訪

▲沈宜春氏(原州實業家)長男君과 朴忠模氏(原州公醫)長女五淳孃과의 結婚式을 十一日午後一時 原州禮拜堂에서 申渭植氏主禮下로擧行

▲李錫甫氏(郡屬)新任人事次本社龜城支局來訪

尙州火災二件 損害二百餘圓

【尙州】지난십일오후이시경에상주군 복룡리(伏龍里)박만태(朴晩泰)의 집에서 불이나서 일이부 소방조원이 출동하야 대소동을 일으켯스나 동사시경에 지화하엿는데 손해는약사십원이라하며 그원인은 조사중이요 그이일 오후사시경에 동읍서(?)리(?)의 집에서 어두엇든 집덤이에서 불이나서 마침장날이라 일대혼잡을 일우엇스나 소방조원의 출동으로 오시경에야 진화하엿는데 원인은 조사중이요 손해는 일백원이라한다

孤兒에따뜻한同情 平女高의金一封과 金豪烈君의五十圓等

【平壤】엄동설한을 압두고 불상한아해들을 모아노코잇는 평양고아원(孤兒園)에서는 일반사회의 동정을 구하고잇는 터인데 평양녀자고보(平壤女高)에서는 동교창립긔렴일에 열렷든생도수예품『빠사ー』에서 수입된 순리익금일봉(金一封)을 고아원에 긔증해왓고 부내 수옥리(水玉里)삼산려관(三山旅館)주인 심봉진(沈鳳津)씨장남 호렬(豪烈)군이 금번 자긔의결혼식비용을 절약하여 현금오십원을평양고아원에 긔증하여 가련한어린이들의 겨울준비를 하게하엿다는바 일반은 그들의 동정심에 감탄한다고한다

土地價格騰貴로 自作農創定에支障

慶南道計畫을變更?

【釜山】경상남도 일대의지가(地價)가 점차로 올나가서 요지음은 이할이상의 폭등을 보이고잇는데 이로말미아마 경남도의자작농창정(自作農創定)에 일대지장을 초래하얏다한다 동자작농창정은 소화칠년도에 이백일호 동구년에 이백호 동구년에 이백오십호를 창정하얏고 금십년도에는 이백오십호를 창정할계획을 세우고 도당국에서는 각군을통하야 선정중이엿는데 지가의 폭등으로 최초의 일천오백호설정 계획실현할수업서 결국 호수를 감소할수밧게 업스리라한다

來月初旬을期하야 癩患者部落掃蕩 木浦府外山亭里附近의

【木浦】목포부외 산정리(山亭里)에는 문둥병자부락이 잇서서 현재 삼십삼호에 이백사십명의 라병환자가 거주하는데 소록도갱생원(小鹿島更生園)으로 수용한다는 통지가 당국으로부터 문둥이부락에 전달되면 그들중에는 두목자가잇서서 부하문둥이가버린오전호(?)를 안저서 한목을 먹는관계상 텀시해산을시킬다가 수용긔가 지내갈후에 다시 집합하므로 용이히 다업새수가업서서 부민위생상 일대위협을주는터인데 래월초순경에는 전부갱생원에 수용을 시키고 그들의주옥삼십삼호는 소회하는동시 숑쥬지를 배여평도 달리처분할방침이라한다

各團體聯合主催로 崇商軍歡迎會 盛況 十四日밤府內國一館에서

【平壤】전일본중등학교축구전에서압도적긔록의 차이로 정복하고 개선한 조선의자랑숭인상업학교축구군단축하회는 예정과가티십사일오후다섯시부터 부내신창리(新倉里)국일관(國一館)에서 부내전단체대표 백여명의 참석아래 조만식(曺晩植)씨의사회로개최되엿스니 사회자 조만식 씨의 개회사외 뒤를이어 숭인전문회관파장 우호익(禹浩翊)교수의 열어번지는 환영사가잇섯고 번우승의 수훈자 강진구(姜眞求)의 답사와 전후오회를 싸호든 고심참담한 작전(作戰)과 적첩보고가 잇슨후 주빈이 저녁을 난호고 다시 조선 청년의 용감한 의긔를 유루에시 발휘하여 한물를 빗내여준 아홉천사를 소개하고 동여덟시삼십분 조신성(趙信聖)녀사의 발성으로 숭인상업학교축구단 만세삼창으로 평양구사이래 공전의 대성황리에 무사히 폐회헷다

異次頓의死 【44】

李光洙 作
金奎澤 畵

그날은 특별히 음식을 잘차리고 또 조흔술도 나왓다。반달은 와서 음식을 나르고 술을부엇다。이차돈은 낫에 메주한가집에서 먹은 술도 남아서밥을다먹고 나서는 취한 긔운이 잇섯다。면싸흠터에서 긴장하엿던것、메주한가 집에서 흥분하고 긴장하엿던것、이러한것이모도 합하야 이차돈은 몸이 노곤함을 깨닷엇다。이차돈이 안석에 기대여 조는것을 보고반달이、

『자리펴듸려요?』

하고 자리를 깔아노코 물러나갓다。

이차돈은 자리에 누어서 초저녁부터 깁히 잠이들엇다。

한잠을 자고 깨여보니 등잔불에 반달이 안저잇는것이 보엿다。

『반달이냐?』

하고 이차돈은 누은채로 물엇다。

『네』

하고 반달은 고개를 숙인다。

『너 어찌해 자지안코 여기와 안젓느냐?』

『아버지가 서방님을 모시라고 그러셧서요』

하고더욱 고개를 숙우린다。

『밤이 얼마나 깁헛느냐?』

『초븐사 새벽 쇠북이 금방울엇소。』

『초븐사 새벽 쇠북이 어느때에 우느냐。』

『닭이 두홰를 울면 우웅。』

『밧게는 바람이 불지?』

『네。눈도 옵니다。』

이때에 바람이 눈을 몰아다가 창에 친다。

또 어듸서 먼 쇠북소리가들리다。

『저것은 웬 쇠북소리냐。』

『그것은 이불란사 쇠북소리가봉오。초븐사 쇠북이 울면 이불란사 쇠북이 울고 그리고는 다른 절 쇠북들이 우웅。』

『쇠북들이 울면 어찌하느냐。』

『다들 일어나서 합장하지요。』

『어떠케?』

하고 이차돈은 일어나안는다。

반달은 한참하고 고개를 숙이고는 붓그러워서 웃는다。

『응응』

하고 이차돈도 자긔도 반달모양으로 한참을 하여본다。그리고 이틀전에 백률사(白律寺)라는 유명한 중이 잇다고 말을 듯던것을 생각하엿다

『나 잘테니 인제 가서 자거라』

하고 이차돈은 다시 자리에 누엇다。

반달은 말이업다。

이차돈은 다시 일어나서 냉수를 마시고 또 두르누엇다。

『바람이 대단하고나』

『평양은 놉흔 산이 업서서겨울에는 바람이 만히 불어요』

『서라벌보다는 춥지?』

『이몸은 어려서 서라벌을 떠나서 서라벌 일은 몰라요。』

『인제 가 자거라』

하고 이차돈은 눈을 감엇다。

다시 떠보면 반달은 여전히 고개를 숙이고 안저잇다。

이차돈은 가슴이 설렘을 깨달앗다。그러나 달님이 혼자을고잇슬것을 생각할때에、또 한마로한아버지가、

『계집을 삼가려다』

하신것을 생각할때에 이차돈은 반달이 무서웟다。이 갸사한 거울보고가 무슨 까닭으로 제멀을 이러케 첩으로 내어노흘까하면 알수업는무슨 음모가 잇는듯하야 마음이 노히지 아니하엿다。신라에서 사람이 와다니 더구나 의심이 깁헛다。혹시나 이것이 함정이 아닌가。

그러치마는 저 가련한 처녀의 마음에야 무슨간계가 잇스랴。차라리 저 처녀를 내편을 만드러서 거울보고의 간계를알아내는것이 묘책이 아닐까、이런 생각도 해보앗다。

술취햇다가 깨는 으스스한밤 바람불고 눈날리는 타국 역려의 밤、이차돈은 마츰내 반달을 자리에 불러드렷다。

아츰에 환하게 밝을때에는이차돈은 여러가지로 마음이 괴로웟다。도모지 씨지못할 무슨 더러운것이 몸에 무든것만 가탓다。

癩 병三개월만에낫는名藥무효면返金책임잇게약함 釜山府草梁町 回春藥院

資生堂洗濯石鹼
衣服바탕을안버리고잘빨닌다!
本品의特長
一、最高의品質 最低의價格
一、거품이 잘나오고
一、洗濯한뒤에 不快한내를안남기고 쓰기조타
一 淨白力强하고 經濟的이다

東京銀座 資生堂

イカリソース
日本第一產額 日本第一品質 日本第一信用 日本第一인것

好職業
男女適近不問自宅執業業○婦人學生副業最良○收多無休○照會見本進呈 大阪大軌線生駒停留所前 博文社

電氣醫療師
近日總督府令發布・今回特則實任敎授함
學理、實地全科責任養成
●短期卒業、僅小한資金으로 도곡成功한다
●醫師同樣의尊敬과收入을어고 一生安樂할高職
卒業生은內地、朝鮮、各地自由開業의資格잇슴(近法令도發布되려하니入學하려면只今最好時季 本院長은斯界第一이즁잇는電氣綜合醫術의創始者로서東京電醫學校學長이올시다
朝鮮에서本院以外에는資格잇는養成所는업다(學則無料送呈)
朝鮮高等電醫講習院 附東京電醫學校 京城黃金町三ノ三四四

重病用 毒掃丸
梅毒에는學問上의理論과臨床上의實驗에依하야된沃素療法으로!!
初期重症用毒掃丸은許谷最大限度의沃素를根幹으로한最新製劑임。初期梅毒、慢性梅毒、潛伏梅毒、先天梅毒、冷毒、小兒胎毒、淋病性皮膚病、同神經痛、同ㄹ마치스、橫痃、疳瘡、惡性이드름、甲狀腺腫 等
藥價 重症用毒掃丸 一圓、二圓、三圓、五圓、十圓、廿圓、卅圓 普通用五十錢、一圓、小兒用卅錢、五十錢、一圓
東京神田花房町 株式會社山崎帝國堂(振替東京一四六七番)

大都映畫封切週
十一月十五日より四日間特別公開 大衆席十錢均一
大都巢鴨超特作時代劇 中島寶三監督 阿部九州男、木下雙葉主演 三日月次郎吉 相良傳三郎、大瀨惠二郎、久松玉城、三城輝子共演
パラマウント特作全發聲日本版ハリ・ジョー・ブラウン監督明朗喜劇 めりけん音頭 ジャック、オーキー、ジャック、ヘーリイジンジャ、ロジャース 主演
大都映畫超特作現代劇 吉村操監督、琴絲路主演 涙の渡り鳥
次週十九日より大都超特作 白井戰太郎監督 近衛十四郎時代劇 浪人街道
櫻井町 電本八七 大正館

◇十一月十六日(土)부터特別大公開 土曜日曜祭祝日은晝夜二回公開 大一時 밤七時十五分 始映
獨逸우화超特作全發聲日本版 海洋劇 狂亂의몬테칼로 全十一卷 監督……한스슈왈스氏 主演……한스알버스氏
獨逸로베스社超特作全發聲映畫 戀愛劇 戀의日曜日 全九卷 監督……게사볼바리氏 主演……마르타에게르트孃
全發聲 寫實 全篇
次週 라디오는 노래한다 十九日부터 六月十三日의밤
豫告 春香傳
麻浦桃花洞 電話 三一三五 桃花劇場

로만스의南國濟州에도
落葉에눈물지는아씨마음!
濟州아가씨 金龍煥 新民謠 高音影作詩 全壽麟作曲
(레코ー드番號 四九三八〇)
빅타ー레코ー드

富國 東 音
眞の自力更生 東洋一の大工場 商工大臣の助成なし
全廻轉部に三大特許を有す 鋼鐵製・防水防塵裝置完備
東工社の自轉車

全鮮代理店 京城黃金町 高居瀧三郎商店
東京自轉車工業社

自十六日 至三十日
和信 特撰防虫防縮毛샤쓰宣傳大賣出
一枚買上하시는분에게 샤ー푸펜실一個式無漏進呈(五十錢品)
粗品附
特價二円三十錢부터 三円七十錢까지
和信

中國의幣制改革
經濟的意義를考察 (四)

徐椿

上述을 도하번 反覆해 말하면 日本서는 紙幣그物件이 곳 돈이오, 中國서는 銀自體가 돈인데, 紙幣는 제몸에 實價値를 가지지 못하엿는데 反하야 銀自體는 제몸에 實價値를 內包하고 잇다는 말이오, 이런 差異가 잇기때문에 價値變動에 適應하야 日本本位貨인 金은 當輸出이 不可能하나, 中國돈인 銀은 當輸出이 可能하다는것이다.

兩國貨幣間에는 上述한 差異가 잇기때문에 貨幣對策에 잇서서도 大差異를 生하는 것이다. 그러면 對策에 잇서서의 差異는 무엇이냐 하면 日本의 境遇에 잇서서는 本位貨인 金의 流出防止策으로 (一)兌換停止 (二)金輸出禁止 (三)爲替管理等 세가지 對策을 아울너 實行할수가 잇는데 이에 反하야 中國서는 가장 効果的으로 쓸수 잇는 對策은 오직 銀의 輸出禁止의 一對策뿐이오, 그餘 두가지 對策에 잇서서는 形式上 으로 억지로 쓰려면 쓸수 업는것은 아니나 大槪, 事實에 잇서서 何等, 効果를 企待할수가 업는것이다. 그뿐아니라, 日本의 境遇에 잇서서는 本位貨인 金의 所在及所有이 相當, 分明한 故로 이것을 私利를 圖謀하기 爲하야 輸出하는者에게 對하야는 法律의 制裁에 依하야 遵守的制裁가 可能하나, 中國의 境遇에 잇서서는 銀輸出者에게 對한 輿論的制裁가 不可能하다. 例하면 日本서는 昭和六年 十二月 十三日에 行한 金再禁止의 直前, 約三個月間에 잇서서 所謂 弗買問題(一種의 民間金輸出)가 發行하엿는바, 이것을 본日本內의 新聞은 非國民的 行動이라하야 非難的輿論을 만들고, 이에 呼應한 民衆은 이것을 敢行하는 銀行을 無視하는等의 國民的, 輿論的, 社會的 制裁를 行하야 輸出者를 制限한 事實이 잇거니와, 中國에서는 아직 이런 社會的制裁가 잇다는 말을 듯지 못하엿다. 이 差異가 生하는것은 畢竟 그 一半의 原因은 上述한바 兩國間의 貨幣制度上의 相違에 基因한것이오, 他一半은 中國의 國情이 日本과 相異한데 基因하는것으로 볼수밧게 업다. 國情이 相異하다는것은 무슨 말이냐하면 첫재는 中國서 財界의 實權을 잡고잇는 有力者가운데는 治外法權이라는 까풀에 드러잇는 外國系銀行이 만흔것도 그하나일것이오, 또 輿論으로 非國民的行動을 制止하리만치 中國의 民情이 되어 잇지 아니한것도 그하나일것이다.

何如間, 上述한것과 가튼 差異가 잇기때문으로 現在의 中國서는 貨幣素材인 銀의 價格이 世界的으로 騰貴할때에 處하여서의 對策은 오직 銀輸出禁止의 一事가 잇슬 뿐이다. 그러나 이 輸出禁止의 一事조차 國際及國內의 여러가지 事情에 依하야 中國으로서는 斷行치 못하고보니까 銀의 流出防止를 爲하야 中國이 쓸수잇는 唯一한 方法은「銀의輸出」에對한 課稅를 하며 當輸者에 對하야 銀輸出에 對하야 두가지 名目으로 高率의 稅를 課하며 他方 當輸者에게 對하야는 死刑이라는 嚴罰主義를 쓰는것이다.

그러면 두가지 名目의 銀輸出稅란 무엇이냐하면 첫재는 (一)所謂 平衡稅라는것이다.

첫재, 銀輸出防止를 目的으로하야 一割의 輸出稅를 밧고, 다음 一割의 輸出稅를 내고도 오히려 輸出이 有利한境遇에 輸出하는것까지도 防止하기를 目的하야 所謂平衡稅라는것을 課한것이다. 그런데, 輸出稅라는것은 常識으로도 大槪, 推測할수잇는 것이어니와 이른바 平衡稅란 어이냐하면 그것은 「午前十一時半에 發表된 中央銀行(中國政府系中央銀行)의 今番幣制改革에따라서 [illegible] 輸出稅一割을 加해도 오히려 그 前日의 [illegible]에 比하야 下落하는 境遇에는 이 差額을 平衡稅로하야 課稅한다」는 規定이다. 此를 要하면 銀의 對外時勢가 騰貴한 結果, 一割의 輸出稅를 納入하고 輸出하는 데도 오히려 有利할 境遇에 잇서서 銀流出을 防止하기 爲한 稅金이 即平衡稅라는것이다. 그리고 그率은 前述에도 說明한바와가티 從來는 六%七五이엇다(今番 五七%二五로 引上되엿다) 그런데 平衡稅와 輸出稅는 此를 實施해본 結果, 勿論, 어느程度까지 銀流出을 防止하는데 有效하엿스나, (一)外國으로부터 銀의 流入을 防害한다 (二)銀의 密輸出을 激增시킨다의 두가지 弊害를 釀出하엿든것이다. (續)

◇中國의新紙幣와 滿洲中央銀行券=國民政府가 幣制改革에 依하야 中央銀行으로부터 새로이 銀貨에代하야 國히 中國全土에 通用식히고저發行한 少額紙幣(寫眞上으로부터 十仙、二十五仙、五十仙의 各新紙幣)와 幣를 統一한 滿洲國中央銀行券(寫眞넷재로부터 壹百圓券、拾圓券、五圓券)

"朝鮮産業調査會" 廣範圍,恒久的의것
總督이中央에諒解를엇고 所要經費十萬圓計上

朝鮮産業調査會設置에 對하야는 지난八月의 明年度豫算査定에 各局首腦間에 殖産局에서原案을 中心으로檢討의結果 大體殖産局案을 承認하고 그所要經費 初年度 約十萬圓을 明年度豫算等에 計上하엿는데 이産業調査會는 問題의 範圍가 朝鮮産業의 各部門에 亘하야 매우廣範圍인만큼 이것을 一時的의것으로안하고 相當한 期間의 恒久性을 갓게할 必要가잇다고하야 目下歸京의 途中에잇는 宇垣總督도 滯東中 本問題에 對하야 中央當局과 接衝한結果 大體에諒解를 어든程度에 일흔것으로 宇垣總督은 歸京後 될수잇는대로 빨리 同調査會의 設置準備를 開始할것으로 觀測된다 即 今回設置될 調査會는 現在 日本內地의內閣審議會와가튼 政策上의 總督府最高諮問機關이 될것으로 會長에는 宇垣總督, 副會長에는 今井田政務總監 委員에는 總督府各局長, 軍部及銀行會社學校, 實業界各方面의 人物을 任命할것으로 그設置에 關한 準備는 大體明春一月頃에 開始될모양이다 그리고 同調査會設置와 同時에 그 調査機關으로 委員會를 設置하야 各種産業部門을 專門的으로 調査研究키로되엇다고한다

大電力網計畫
來年은鴨、圖兩江水力調査 ◇…宇垣總督談

宇垣總督은 東京으로부터 歸任途中 如左히말하얏다。

産金一億圓이란말은 一般이 周知하는바이나 電氣와 인제부터이다 國境長津湖의 水電은 近近 平壤에로 送電을 開始할려이다 來年은 京城까지 延長하는데 但 旣得權은 侵害하지안는다

全朝鮮의 電力은 總合하야 約二百十一키로 와트에 達하나 朝鮮의 電力消化力은 거의 이것을 消費하게된다 다음은 鴨綠江 圖們江의 大水電計畫인데 이것은 來年부터 調査를 始作한다 말하자면 電力實金時代를 招來할作定이다

新設工場 工事遲延
機械未着으로

軍需景氣의 飛來는 鑛工業勃興의 朝鮮에 機械器具의 納入期限不履行을 生하야 現在 朝鮮製鍊의 長項製鍊所와 如한 工事는 豫定以上의 進捗을 示하고잇슴에도 不拘하고 機械未着으로 操業開始가 遲延되고잇는 事實인데 此外 最近 鑛山課志賀技師의 南朝鮮鑛山視察에 依하면 中小金山은 모다 施設改善合理化를 目標로 新機械의 注文을 發하얏슴에 對하야 日本內地製造側의 軍需景氣에 依한 繁忙으로 引受期限보다 延納하는것이 不少하고 一部의 機械는 入注拒絶等의 現象도잇서 모처럼 本格化하려는朝鮮內金鑛業의 施設合理化도 製造側의 繁忙으로 意外의 困難에 逢着하고잇는 實狀으로 施設改善指導의 當局도 困難을 밧고잇다

鑛石에特權附與
明年度 朝鮮內輸入原鑛 實施乎

九年中工産總額
三億九千二百萬圓 六千四百萬圓의增加

總督府商工課調査 昭和九年工産總額은 紡織工業 七千四百四十二萬八千三百六十三圓 金屬工業 九百六十二萬六千百九十六圓 機械器具工業 八百五十三萬九千五百二十四圓 窯業 一千二百十七萬三千百六十七圓 化學工業 八千八百十萬三千四百八十四圓 木製品工業 六百二十一萬五百二十七圓 印刷及製本工業 一千六十七萬八千八百四十九圓 食料品工業 一億三千三百七十八萬一千百三圓 瓦斯及電氣工業 九百九十八萬八千六百三十圓 其他工業三千八百六十二萬八千百四十三圓 總合計 三億九千二百十一萬七千九百九十一圓(但 精穀 精鍊 製材 製綿 官營工業을 除外함)으로 前年에 比하야 六千四百五十一萬九千六百二十六圓의 增加를 示하엿다고한다

油의 普及配定을 不遠에 決定한다는바 旣存六社外에 朝鮮石油가 明年八月부터 市賣를開始할으로 朝鮮石油도 當然 그配定을 밧게되는터인데 總督府當局에서는 旣存六社에 打擊이적게 措置하려고 考慮中이라는데 國策上朝鮮石油에 朝鮮內의 每年自然消費增加率 二割七分에該當한分은이것을 朝鮮石油에 配定할모양이며 同時에 旣存六社의 販賣網及 그設備의 擴張을 不許할모양이다

許하게도되리라고한다

米取의正租上場
來米穀年度實現

朝鮮內米穀取引所의 正租上場問題는 總督府의 正租檢査實績을 보우 이를 實行하기로하고 今年十月一日부터 實施된 正租檢査의 實績 即 正租檢査의 正租假品質、集散狀態等을 目下獨自의 立場에서 調査中인데 그 來米穀年度부터 實施하기로 方針을 決定하얏다 正租의 取引所上場에 對하여서는 總督府에서도 異議가업고 米穀統制法施行에 依하야 妙味를 減殺한 米穀取引所의 振興策으로 適應한 方法이라는 諒解를 異하고잇슴으로 米穀取引所의 準備만 整頓되면 比較的 支障업시 實現되리라고 보인다

米穀自管案再提出은 國民을侮辱하는것
不必要하니撤回하라고反對 全國米穀商聯合會蹶起

【東京電】全國米穀商組合聯合會에서는 十三日 深川正米會所에서 幹事會를 열고 米穀自治管理法案에 對한 諸般對策을 協議하엿는데 于先 反對運動의 第一步로서

一、前議會에잇서서 審議未了로 된 同法案의 再上程은 國民을 侮辱하는것

一、現在의 情勢에잇서서 不必要한 法案을 提出하는것은 空然히 輿論을 紛糾식힐뿐이니까 撤回를 要望한다 그러치안흔 境遇에는 吾等은 어데까지 反對한다

一、其他 最近各地에잇서서 米穀商과 産組와의 懇談會를 開催하는中이나 이것은 産組의 進出助長을 爲하야 無理히 米穀商을 壓迫乃至懷柔하려는것임으로 不當한 일이다

等等의 決議文을 作成하야 十四日 總理大臣 農林、商工 大藏等 關係官廳을 訪問하고 陳情하엿다고한다

豐作對策上 絶對必要
山崎農相談

【東京電】山崎農相은 十三日午後東京發鹿兒島에 向한바 車中에서 如左히말하얏다

今回의 米收穫豫想收穫高에 關聯하야 米穀自治管理案은 그리急히 굴지안허도 조치안을가라는說이잇는데 農林省으로서는 凶作不作이 잇스니만치 農村에 安心하고 靑年을 마지할수잇는 制度를 速히 確立할 必要를 感한다 特히自治管理案은 昨年數個月에 亘하야 各種의 案을 檢討하고 調査會의 大多數의 意見의 一致를 봄 案으로 사람에따라서는 過、不及의 兩見解가 잇슬터이나 結局 米穀對策案으로서는 이만한것이 中正妥當한것으로 農林省으로서는 速히解決되기를 希望하고잇는터이다

米資需要新傾向
高利래도普銀이有利

今年의 米穀資金은 例年과 如히 低利資金이 十二月下旬까지가 아니면 受入不可能함으로 銀行은 自己資金으로 低資와等率의 金利一錢三厘로 貸出하고잇는데 이를爲한銀行은 農場側과 大量投機側에 對하야서는 그리問題삼지안호나 小口需資에 對하야서는 貸出限度를 入掛租以下로하야 相當히 嚴重한 低利資金融通同等의 條件을 附하얏스므로 一般小需資者는 日步一錢五厘乃至二錢의 普通資金의 貸出을 求하는 傾向이만코 貸出最盛期에 入하야 이傾向은益益濃化할 模樣이다 이로地元普通銀行의 貸出이 例年에 比하야 增加하고잇슴도 看過할수업는現象이다

朝銀重役會
業務協定對策決定

【東京電話聯合】朝鮮銀行에서는 十五日 重役會를 開하고 今後의 滿洲中央銀行과의 業務協定對策에 對하야 協議하야 決定한模樣이다 그리고 滿鐵과의 第三回業務協定會議는 來週中에開催될모양이다

短期貯藏米
米倉配定增加

今年度 米短期貯藏의 米倉配當은 玄米換算七萬石인데 昨年은玄米五萬石 正租四萬石 合計玄米五萬石뿐이엇슴으로 今年은正租四萬石이 增加되엇다

米倉에新米入庫
每日五千石平均增加

米倉의 十五日 現在在庫米는 三十九萬三千七百石인바 新米의 入庫는 每日 五千石平均이엇서 今月一日보다 約四萬二千石增加하얏스나 昨年同期보다는 四萬石가량 적다 各支店別在庫는 如左

釜山	六三、四〇三
馬山	一、五一五
麗水	八一五
木浦	五六、五二一
群山	七五、六三六
江景	三六、一一
仁川	一二六、六一一
鎭南浦	七八、七九九

北中獨立機運
總花的上放

上海에서 日本의威信이 失墜되는限 日本은 相當한 軍事行動을 하게되고야 말것이니 軍需産業의 活動에 拍車를 加케되고 인푸레的傾向이 濃化하겟스며 이大材料와 併行하야 北中政權獨立은 蔣氏가 對日一戰不辭를 말하나 宋哲元 韓復渠를支持하는 群衆이 中央에 北中政權返還을 電請하는等으로보아 前途를 日本에 有利하게 觀測케 되엇슬뿐 아니라 證券界內部에도 注目할 新現象이생기엇스니 그것은 即 東株理事者가隱退하고 이번에는 證券業界의 長老杉野氏가 理事長後任에 推薦키로된 一事로서 業者로부터 理事長이되게된것은 證券界를 刺戟하는 好材料라하야 如上의觀點으로昨後場再來 保合圈에서 離脫하야 諸株總花的上放을呈하얏다。

東新、新高價
十月高價上廻 大新百圓突破

東新은 十月初에 歐洲大戰豫想으로 東京百六十五圓九十七錢 大阪百六十六圓十錢에까지 올느고나서 有力한 天井觀이 생기고 百六十圓中心保合이 오래이던만콤 約五十日의 保合이 畢竟은 整理로 相當한 下落이 잇서야할것으로보이엇스나 北中獨立

今日財界 (十六日)

[illegible]

商況 (十六日)

株式 買氣再燃 暴騰

前場暴騰

北中獨立說을 好感하야 昨後場上放되엿든것을 이어 前場은 諸株에 散物과 新規買物이 殺到하야 近來의 活況을 呈하야 東新百六十六圓丁、大新百圓丁、日産八十一圓七十錢 朝新三十三圓十錢、拓新十六圓五十錢에 一齊暴騰되어 大商盛을 演하얏섯다。

▲朝新 [illegible]
▲大新 [illegible]
▲東新 [illegible]
▲日産 [illegible]

後場

後場은 東新이 東京百六十七圓丁 大阪百六十六圓六十錢에 飛躍하야 十月高値를 示하는 活況이엇고 大新도 大阪은 百圓突破高値百圓丁에 暴騰되엇스며 日産도 八十一圓까지를 突破하야 東京八十二圓丁大阪과當地八十一圓七十錢의 高價가 잇서 形勢突變活況이엇다。

東株委託證金引下

【東京電話商通】東株取引所에서는 十五日午後重役會를열고 委託證據金引下問題에對하야 協議하엿는데 그內容은 發表가업슴으로 判然치안흐나 大體東株、東新은 四圓을내리고 鐘新은三圓을내리고 十八日부터 實施할터이라고

東京國債市況

【東京電話聯通】新甫發會의市場은 株式高에 刺戟되어 各債共히昂騰이엇다

甲五分利 一〇四三〇
佛貨四分利 一八六八〇

期米 漸進步調 頑强

前場漸進

昨後場阪止三十圓四十五錢과共히 廿八圓卅九錢에 止場한目이어 今前場은阪地卅圓五十錢인 五丁高로初付된 後件하야 廿八圓四十五錢에 六丁高로始場後 阪地漸騰六十一錢止와共히 四十八錢에 止場하다

後場頑强

後場은 二十八圓四十三錢에 五丁反落으로 始場後 二節四十一錢으로 五節五十錢에 更高하야 强調이고 五十一錢에 止場하다

前途波瀾難免

第二回收穫豫想의 激減으로 凶作이 確實하여젓는데 前年의凶作에比하면 日本內地 十年産米는 五百二十萬石減 朝鮮産은三十三萬石增 臺灣米는四十萬石增으로 外地米의 增收分이 移出된다고보면 合六百七十七萬石의 民間米가 增加되는 셈이며 一方 來年持越期待高의 九百五十四萬石에서 現在政府持米 五百六十七萬石을 差引한 民間米는 約四百萬石이요 今後 凶作地에의救助米 五十萬石이며 來年八月頃 買換에依한 古米拂下 二百萬石을 差引하면 民間米는 六百五十萬石이 될으로 需給을 樂觀하는 傾向도잇스나 一方 强氣側은 政府米가 적어질 수록 高價를 抑制할 힘이적어질것이며 特히 生絲高 株高 諸物高等으로 米가 割低되어 投機買氣가 擴張할에잇서는 來年의 凶을이나 需給에는 關係업시 爆騰하지안흘가고 보고잇서 三年間連續凶作이니만치 今後의 米界는 政府의 對策等과함께 相當히 波瀾이 잇스리라고보인다

朝取期米取組內容

▲賣方 ▲買方
當限 [illegible]
中限 [illegible]
先限 [illegible]

米管案의反對

來議會에 다시 米穀自治管理案이 修正한후 提出하기로된 것으로 絶對反對의 立場에잇는全米聯에서는 十三日에 深川整本部에 全國으로부터 幹部等三十名이 參集하야 幹部會를 開催하고 今後의 對策으로 協議하얏는데 最近 福岡縣의 一部地方과如히 米穀商이 産組側과妥協이 成立된곳도잇서 今後의反對運動이 今春과如히 一致團結과 熱意로 全國業者가 步調를 가티할는지 엇덜는지는 當業者 中에서도 危惧의 念을 갓고잇슴은 注目된다

市場六感

株 米國財界는 全國株五十弗台에 米棉續騰等 好況繼續일뿐아니라 例의北中獨立이 實現되면 運이 濃厚함을 말어 今前場은 一齊暴騰 ▲二個月이나되는大揉合이 畢竟上分岐 一落必期는 弱氣로서는 意外의 逆襲 ▲이러케되고보니 이번 上勢의 號令이 어떠할지는 모르나 逆轉되지 안는다면 큰 市勢를바라고 高價로 取組한

米 反落을못내고 反強之勢로 入한 市勢가、今前場도 株高商品高로 牛步遲遲이나마續高 ▲當限도二十八圓關門을 恢復 ▲市勢를左右케할 新材料는果然무엇? ▲二年繼續의 凶作으로 米穀對策의 轉化를 問題視 ▲이러하니 米穀自治管理案의 無事通過는 그리樂觀할수업게되엇다 ▲今年도 朝鮮米는 有福다할가 客年과가

東京 大阪의長期當限의 重壓이란것도解消될것이나 리 큰활개를치며 서 闊步할수잇슬런지도 모르나 ▲大體三年繼續하야 凶作이되면 政府는 朝鮮의 産米增殖計畫에 다시도라가지안호리라고 保障할수업는일 ▲그럼으로 日常 殖民地米를 업수히녁일것이못되다 ▲新米穀年度開始以後 十一月上旬의 朝鮮米의 移出高는 二十八萬三千四百八石으로 前年同期에 比하야 五萬千三十一石의增加 朝鮮米의日本內地橫行의 前兆라할가?

後場休會

後場은例休인데 大阪短期氣配가東京前引一段高로 一齊高임으로 當地도 氣配强硬이엇다

堂島前場情報

▲買方=東京筋 中谷筋 地場筋
▲賣方=[illegible]

京城强調

期米高를 보고 市況은 强調이엇다 一等白米二十八圓五十錢

仁川昂騰

期米高와 公定米價의 引上說等으로 强調를 보고 十五錢이 昂騰한바 三等二十八圓四十錢 一等白米二十八圓四十七錢

釜山上放

産地賣物이 적고 市場出廻는 二千叺으로 減少하고 一等白米十一圓四十錢 四等二十八圓

大邱少强

淸算强調와 産地의 實需人氣가 濃厚하야 底强으로 全然不振이나 市勢十錢高이엇는데 四三等二十八圓四十五錢 一等白米二十八圓七十五錢

群山小堅

定期强硬을 보고 實物의 減退로 對日本內地買注文의 閑散으로 買氣가 매우 적으나 市勢는十錢高를唱하엿다 三等二十八圓四十五錢

木浦强含

定期의 强硬을 보고 木浦米는 强含 四等二十八圓十錢 一等白米十二圓八十錢

金融

◆海外經濟◆ 十六日
[illegible]

◆朝鮮銀行券◆
[illegible]

◆日本銀行券◆
[illegible]

◆京城手形交換高◆
[illegible]

◆東京金利◆
[illegible]

米穀 十六日

◆大阪金利◆
[illegible]

◆外國爲替◆
[illegible]

◆金買入價◆
[illegible]

◆京城正米◆
[illegible]

◆仁川正米◆
[illegible]

◆大阪正米標準價◆
[illegible]

◆京城雜穀◆
[illegible]

◆仁川大豆◆
[illegible]

商品 十六日

◆京城綿絲布市勢◆
[illegible]

◆京城絹布◆
[illegible]

◆日本蠶絲市勢◆
[illegible]

◆外國絲期米◆
[illegible]

◆綿絲先物◆
[illegible]

◆鑛油中價◆
[illegible]

◆滿洲商況◆
[illegible]

◆大連特產市勢◆
[illegible]

◆鮮搾粕冲價◆
[illegible]

株式 十六日

◆朝取短期賣買高◆
[illegible]

◆東京現株◆
[illegible]

◆朝取期米賣買高◆
合計 [illegible] 累計 [illegible]

◆朝取期米◆
[illegible]

◆東京短期取組◆
[illegible]

◆大阪短期取組◆
[illegible]

◆大阪短期氣配◆
[illegible]

◆大阪長期◆
[illegible]

◆朝取期米◆ 十六日
[illegible]

商品 十六日

◆大阪綿糸◆
[illegible]

◆大阪綿花◆
[illegible]

◆各地人絹◆
[illegible]

◆橫濱生絲◆
[illegible]

◆大阪砂糖◆
[illegible]

◆海外砂糖◆
[illegible]

◆日本各地期米◆
[illegible]

◆各地正租市勢◆(單位錢)
[illegible]

◆大阪期米◆
[illegible]

◆大阪期米取組◆
[illegible]

◆東京期米◆
[illegible]

◆大阪市中在米高◆
[illegible]

◆朝鮮內各地期米◆
[illegible]

趙俊鎬米豆取引店
仁川海岸町二ノ
電話長九一六 六九三 二六五

株式 期米
吉村取引店
仁川本町三

株式 期米
明林取引店
京城明治町一

金·白金·銀 賣買
大陸商會
京城府茶屋町壹〇番地
電話本局三二一六番
振替京城五四番
地方注文 代金引換販賣 送料先金

金 銀 賣入
獎金鋪
京城府貫鐵洞一三四
電話光一五九九番

朝取取引員
株式 期米
玉
柳來恒商店
京城府黃金町三丁目六九番地 電話本局二六〇一 二九九七
仁川府本町三丁目 電話長五一六 七七三 二三八